



Gobierno de Reconciliación
y Unidad Nacional

El Pueblo, Presidente!

INIDE

**Instituto Nacional
de Información de Desarrollo**

QUILALÍ

en cifras

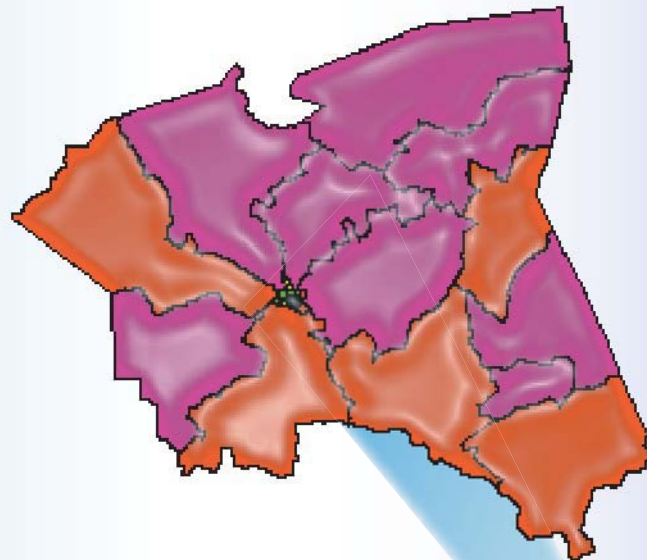

**PODER
CIUDADANO**
*Nicaragua
Gana con Vos!*

QUILALÍ

en cifras

INTRODUCCIÓN

El Instituto Nacional de Información de Desarrollo (INIDE) ante la demanda de distintos actores de la sociedad, de contar con información actualizada a nivel local, pone a disposición de los usuarios la publicación de indicadores desagregados a nivel de barrio, comarca, comunidad y localidad para cada uno de los 153 municipios del país. Con este esfuerzo pretendemos contribuir a satisfacer las necesidades de información y a brindar una herramienta útil para la planeación de políticas y programas, para priorizar y asignar eficazmente los recursos que contribuyan a la reducción de la pobreza y el desarrollo de nuestro país.

Cada documento municipal contiene cinco capítulos. El **primer capítulo** es una selección de indicadores del VIII Censo de Población y IV de Vivienda 2005 y está dividido en tres secciones:

Sección 1: Población

Presenta cuarenta y nueve indicadores que caracterizan a la población según sexo, edad, relación de dependencia de la edad (RDE), relación niño-mujer (RNM). Se detallan además las características educativas de la población como el analfabetismo, asistencia escolar y nivel de instrucción desagregada por sexo. También se presentan las características económicas de la población de 10 años y más, incluyendo población económicamente activa e inactiva (PEA y PEI), población ocupada con trabajo permanente y temporal (desagregada por sexo y grupos de edad) y población ocupada por sexo y sectores económicos.

Sección 2: Vivienda

Presenta diez indicadores referidos al total de viviendas particulares y ocupadas del municipio, tipo de vivienda, materiales del techo, pared y piso del que están construidas, viviendas inadecuadas, sin servicio de luz ni agua potable, y viviendas con distancia mayor a 5 kilómetros del Centro de Salud más cercano.

Sección 3: Hogar

Recoge diecinueve indicadores que brindan una visión general de las características de los hogares, entre otros: jefatura de los hogares por sexo, disponibilidad de servicio higiénico, y exclusividad de su uso por parte del hogar, hacinamiento, hogares que cocinan con leña, sin servicio de recolección de basura, sin teléfono residencial, hogares donde al menos uno de sus miembros tiene una o más discapacidad, hogares donde alguno de sus miembros efectúan dentro o fuera de la vivienda donde residen una o más actividades económicas y hogares que reciben remesas de alguna persona residente en otro país.

El **capítulo dos** presenta el Mapa de Pobreza Extrema Municipal elaborado a partir de los datos del VIII Censo de Población y IV de Vivienda 2005 y en base a la metodología de Necesidades Básicas Insatisfechas (NBI).

El **capítulo tres**, presenta diecinueve indicadores seleccionados del III Censo Nacional Agropecuario 2001. Los datos brindan información sobre el total de productores por sexo, grado de alfabetismo, pertenencia a alguna organización agropecuaria, total de explotaciones agropecuarias (EA's), tamaño de las EA's (mzs), con cultivos anuales o temporales, permanentes y semipermanentes, total de ganado (bovino, porcino, equino y otros) y de aves de corral.

El **capítulo cuatro**, presenta la cantidad de hogares y establecimientos urbanos del municipio con actividad económica y número de trabajadores por rama de actividad. Esta información fue obtenida del Directorio Económico Urbano (Hogares y Establecimientos), del Banco Central de Nicaragua, 2002 (actualización 2005). Finalmente el **capítulo cinco** presenta las proyecciones de población del periodo 2005-2020 (revisión 2007).

Esta publicación no hubiese sido posible sin el apoyo decidido del Sistema de Naciones Unidas para el Desarrollo (PNUD) y el Fondo de Población de las Naciones Unidas (UNFPA), quienes colaboraron financieramente en la realización y divulgación de estos documentos.

DIRECCIÓN GENERAL

Armando Rodríguez Serrano

COORDINACIÓN GENERAL

Ana María Medina Sandino

COORDINACIÓN TÉCNICA

Jimmy Martín Rosales Ortiz

TÉCNICOS ANALISTAS

Ana Cecilia Manzanares Quintana

Benito Lorenzo Martínez Sáenz

Eddy Antonio Roque López

Gioconda de los Ángeles Maltez Corea

Gladys del Carmen Zeledón López

Iván Rodrigo Espinoza Chamorro

José Rutilio Moreno Ordeñana

Luis Antonio Morales Bonilla

Manuel Antonio López Sáenz

Silvia Elena Hernández Vega

DIRECTORIO ECONÓMICO URBANO

Adolfo Díaz Galindo

PROYECCIONES DE POBLACIÓN

Luis Felipe Blandón Sequeira

Josefa del Carmen Blanco Artola

PROCESAMIENTO

Santiago Mejía Solís

Javier Francisco Argeñal Collado

CARTOGRAFÍA - SIG

Carlos José Rojas Chávez

DISEÑO Y PUBLICACIÓN

Luis Pedro Ramírez Tercero

Fátima Haydelí Pérez Hudiel

Ana Raquel Martínez López

Fanix Leonor Urbina

CONTENIDO

CAPÍTULO I. VIII CENSO DE POBLACIÓN Y IV DE VIVIENDA 2005.....	1
Definiciones Básicas.....	1
Sección 1: Población.....	1
Cuadro 1. Principales indicadores de población al menor nivel de desagregación geográfica.....	4
Sección 2. Vivienda.....	12
Cuadro 2. Principales indicadores de vivienda al menor nivel de desagregación geográfica.....	13
Sección 3. Hogar.....	15
Cuadro 3. Principales Indicadores de hogar al menor nivel de desagregación geográfica	16
CAPÍTULO II. MAPA DE POBREZA EXTREMA MUNICIPAL POR EL MÉTODO DE NECESIDADES BÁSICAS INSATISFECHAS (NBI).....	21
Definiciones Básicas.....	21
Cuadro 4.1. Indicadores de necesidades básicas insatisfechas por hogar al menor nivel de desagregación geográfica.....	24
Cuadro 4.2. Incidencia de la pobreza por hogar al menor nivel de desagregación geográfica	25
Cuadro 4.3. Distribucion de hogares y poblacion en pobreza extrema al menor nivel de desagregación geográfica.....	26
Mapa 1. Incidencia de la pobreza extrema por departamento.....	27
Mapa 2. Incidencia de la pobreza extrema por municipio.....	28
Mapa 3. Incidencia de la pobreza extrema por barrio y comarca.....	30
CAPÍTULO III. III CENSO NACIONAL AGROPECUARIO 2001 (III CENAGRO).....	33
Definiciones Básicas.....	33
Cuadro 5. Principales indicadores agropecuarios al menor nivel de desagregación geográfica	35
CAPÍTULO IV. DIRECTORIO ECONÓMICO URBANO 2002 (Actualización 2005).....	43
Definiciones Básicas.....	43
Cuadro 6.1. Cantidad de hogares urbanos con actividad económica y número de trabajadores.....	44
Cuadro 6.2. Cantidad de establecimientos urbanos y número de trabajadores.....	45
CAPÍTULO V. PROYECCIÓN DE POBLACIÓN MUNICIPAL, 2005 – 2020. REVISIÓN 2007	49
Definiciones Básicas.....	49
Cuadro 7. Proyecciones de población al 30 de junio por sexo, según año calendario y tasa de crecimiento. Periodo 2005 - 2020.....	50



Capítulo I

VIII Censo de Población y IV de Vivienda 2005

- **Población**
- **Vivienda**
- **Hogar**

CAPÍTULO I. VIII CENSO DE POBLACIÓN Y IV DE VIVIENDA 2005

Definiciones Básicas

Sección 1: Población

Censo de jure o derecho

El VIII Censo de Población y IV de Vivienda, 2005 fue un censo de Derecho es decir que las personas nacionales y extranjeras fueron censadas en el **lugar donde residen habitualmente**, dentro del territorio y aguas bajo la jurisdicción de la República, estuvieran presentes o no al momento del censo.

Fecha de referencia

La recolección de la información censal comprendió el período del 28 de mayo al 11 de junio de 2005.

Unidad estadística de investigación

Es la vivienda, el hogar y las personas que viven habitualmente en éstos.

Relación de Dependencia de la Edad (RDE)

Es la medida comúnmente utilizada para medir la necesidad potencial de soporte social de la población en edades inactivas por parte de la población en edades activas. Es el cociente entre la suma de los grupos de población de menos de 15 y de 65 años y más de edad y la población de 15 a 64 años de edad.

Relación Niño Mujer (RNM)

Es la medida que relaciona al conjunto de niños menores de 5 años, entre la población femenina en edad fértil (15 a 49 años), multiplicada por mil.

Parto del último hijo no atendido en establecimientos de salud

Parto del último hijo (a) nacido (a) vivo (a) de las mujeres de 13 años y más, no atendido en un establecimiento de salud.

Analfabeta

Persona que declara que no sabe leer ni escribir, se incluyen las personas que sólo saben leer.

Tasa de analfabetismo de la población de 10 años y más, según sexo

Se calcula dividiendo el número de analfabetos de 10 años y más por la población de 10 años y más, en un período determinado. El resultado se multiplica por 100.

Tasa de analfabetismo de la población de 14 a 29 años, según sexo

Resulta de la división de la población analfabeta de 14 a 29 años de edad y sexo respectivo, entre la población de 14 a 29 años de edad del mismo sexo. El resultado se multiplica por 100.

Asistencia escolar primaria, secundaria y universitaria de ambos sexos

Corresponde al número de personas que al momento del censo se encontraba asistiendo a clases en algún establecimiento de enseñanza formal primaria, secundaria o universitaria.

Asistencia escolar de la población de 6 a 12 años¹ de ambos sexos

Corresponde a la población de 6 a 12 años, que asiste a algún establecimiento de educación primaria.

Primaria incompleta por sexo

Se considera a la población que aprobó el cuarto y/o quinto grado de educación primaria.

Asistencia escolar de la población de ambos sexos de 12 a 18 años¹

Población de 12 a 18 años que asiste a algún establecimiento educativo de secundaria.

Secundaria incompleta por sexo

Se considera a la población que aprobó el primero, segundo, tercero o cuarto año de educación secundaria.

Asistencia escolar universitaria de 17 a 29 años de ambos sexos

Población de 17 a 29 años, que asiste a algún establecimiento universitario.

Población con estudios universitarios completos

Se considera la población de ambos sexos con cuatro o más años de estudios aprobados en la educación superior y que hayan completado su carrera universitaria.

Población Económicamente Activa (PEA)

Se trata de las personas de 10 años y más, que durante el periodo de referencia definido en el censo tienen un trabajo, o lo buscan activamente o no buscan por estar a la espera de una respuesta por parte de un empleador, o esperan continuar sus labores agrícolas.

Población Económicamente Inactiva (PEI)

Conjunto de personas que no teniendo ocupación, no buscan empleo activamente. Comprende a los estudiantes, personas que se dedican a los oficios o quehaceres del hogar, pensionados/jubilados/rentistas, incapacitados permanentes, ancianos y a otros como una categoría remanente.

¹ A partir del año 2006, el rango de edad de primaria cambia de 6 a 12 años, mientras el rango de edad para la educación secundaria es de 13 a 17, puesto que el Acuerdo Ministerial No. 094-2005 establece como edad de ingreso oficial a primaria son los 6 años de edad. Fuente: MINED.-Nicaragua.

Trabajador permanente

Es aquella persona de 10 años y más de ambos sexo que trabaja de manera regular y continua en un mismo centro de trabajo durante seis meses o más.

Trabajador temporal

Es aquella persona de 10 años y más de ambos sexo que trabaja por un tiempo determinado, es decir, que tiene un tiempo fijo de duración menor a los seis meses.

Ocupados

Comprende a las personas que declararon que durante la semana anterior a la entrevista trabajaron, a las que no trabajaron por estar de vacaciones, permiso, subsidio o enfermedad y a las que declararon que no trabajaron pero realizaron actividades como: vender en puesto fijo o ambulante, lavar, planchar, coser ajeno, hacer y vender pan, tortillas, dulces, artesanías, ayudantes o aprendiz, labores de campo u otras actividades remuneradas. Los ocupados se agruparon de acuerdo a su actividad económica clasificados en: sector primario, secundario y terciario.

CUADRO 1. PRINCIPALES INDICADORES DE POBLACIÓN AL MENOR NIVEL DE DESAGREGACIÓN GEOGRÁFICA

Municipio, Barrio, Comarca y Comunidad	Hombre		Mujer		Principales Indicadores de Población							
	Ambos Sexos	Menor de 15 Años	De 15 Años y Más	Menor de 15 Años	De 15 Años y Más	RDE	RNM	Partos del Último Hijo no Atendidos en Establecimientos de Salud	% Analf. Hombre	% Analf. Mujer	% Analf. Hombre 14-29 Años	% Analf. Mujer 14-29 Años
QUILALÍ	26 461	5 907	7 451	5 590	7 513	87.1	57.0	2041	36.4	33.7	31.9	23.8
Barrio	5 625	1 051	1 548	1 076	1 950	70.5	38.9	308	19.0	18.8	14.7	9.8
Leonardo González	366	74	100	70	122	76.8	35.4	29	14.0	16.3	8.1	7.9
José Juárez	1 241	220	354	254	413	69.3	38.6	63	24.1	25.0	21.5	18.5
Juan Talavera	637	96	176	124	241	64.2	33.0	38	21.1	21.9	14.0	10.5
3 de Mayo	371	83	103	70	115	78.4	49.0	21	22.2	24.6	17.9	15.1
La Pimienta	564	133	147	127	157	91.8	46.7	20	18.2	18.1	15.0	3.8
Juan Alberto Rodríguez	705	148	181	113	263	68.7	43.1	39	16.4	17.4	7.1	3.6
Nefalí Toruño	72	13	21	8	30	63.6	9.1	9	16.7	11.4	12.5	-
Jaime Meza	105	23	27	14	41	56.7	41.7	6	3.1	4.4	0.0	-
Israel Meza	186	27	56	33	70	56.3	32.1	12	23.1	18.1	27.6	12.5
Modesto Agurcia	55	12	15	7	21	57.1	36.8	1	5.0	12.5	0.0	0.0
Cesar Arauz	143	20	39	27	57	64.4	35.4	7	13.0	7.4	16.7	3.6
Insurrección	250	27	83	41	99	52.4	35.2	16	14.4	11.7	11.4	7.5
Luis Vilchez	237	45	55	48	89	78.2	32.9	16	12.3	14.3	6.9	4.3
Leonel Rodríguez	90	18	25	13	34	69.8	46.4	-	14.8	10.3	9.1	15.8
Nuevo Milenium	107	15	27	27	38	69.8	34.3	4	16.7	16.7	0.0	13.0
Rubén Dario	211	46	50	43	72	77.3	42.2	10	22.4	20.0	14.3	10.3
Venancio Blandón	285	51	89	57	88	69.6	42.1	17	19.8	16.2	16.7	4.7
Comarca	20 836	4 856	5 903	4 514	5 563	92.2	63.2	1 733	40.8	38.6	36.2	28.7
Micro Región Los Manchones	1 696	412	468	381	435	99.5	70.6	171	42.3	41.6	38.3	30.9
Los Manchones	753	172	222	162	197	90.2	67.3	62	38.5	30.6	36.5	25.2
El Ocote	234	64	54	55	61	114.7	72.5	33	53.4	70.1	46.7	63.3
El Zungano	709	176	192	164	177	105.5	73.7	76	43.5	43.8	38.0	26.8
Micro Región La Luz	807	195	242	169	201	90.8	82.7	81	39.2	37.1	31.0	25.8
Salamar	171	45	52	29	45	85.9	78.9	24	56.5	58.8	46.9	57.7
Okanwás	92	21	28	21	22	95.7	85.0	5	19.4	37.5	10.0	21.4
San José de la Luz	544	129	162	119	134	91.5	83.5	52	37.4	29.9	30.2	16.3
Micro Región Caulatú	1 280	285	372	275	348	88.5	61.0	119	41.5	36.7	36.7	30.7
Mata de Guineo	198	37	57	41	63	72.2	45.3	19	46.5	35.5	37.9	35.1
Bujona de Caulatú	133	27	40	30	36	90.0	60.0	14	36.0	32.7	44.4	27.3
Caulatú	829	191	237	184	217	91.9	67.2	79	44.4	38.4	38.5	32.0
La Esperanza	120	30	38	20	32	93.5	50.0	7	23.1	32.6	15.8	13.3
Micro Región Zapotillal	1 547	353	437	362	395	94.1	76.8	122	51.5	45.4	43.9	32.4
Buenos Aires	216	44	54	61	57	105.7	87.5	23	61.8	55.8	59.5	34.5
La Esperanza	232	54	68	48	62	81.3	73.2	20	48.8	51.4	39.0	33.3
Santa Rita	416	96	117	110	93	110.1	93.9	51	71.3	59.7	58.3	58.7
Zapotillal	429	107	122	90	110	91.5	79.3	28	32.1	29.4	28.6	14.0
Potosí	254	52	76	53	73	78.9	46.0	7	49.5	35.6	32.5	25.6
Micro Región Las Cruces	2 895	616	883	609	787	85.3	55.6	231	39.1	35.3	34.0	24.8
Delicias Arriba	579	116	184	126	153	79.3	52.7	60	52.9	49.5	50.5	45.5
Plan Grande	823	169	254	170	230	82.1	56.2	66	36.2	37.5	31.0	25.2
San Pedro de las Cañas	512	110	154	109	139	89.6	53.4	60	39.6	32.0	33.7	17.6
Teocintal	550	127	156	123	144	93.7	66.4	32	31.2	25.3	22.1	12.2
Las Cruces	189	37	60	34	58	78.3	42.9	10	46.8	33.3	48.5	18.2
Los Jabalíes	242	57	75	47	63	90.6	52.0	3	24.5	24.1	13.2	17.9
Micro Región Provincia	1 122	279	317	257	269	99.3	71.4	120	46.8	44.3	45.5	33.6
Teocintal Abajo	68	19	23	11	15	88.9	75.0	9	51.7	61.9	62.5	44.4
Patio Grande	464	120	119	116	109	111.9	74.2	43	45.4	52.1	41.8	37.9
Providencia 2	216	61	61	41	53	92.9	64.6	18	30.9	36.5	31.4	33.3
Providencia 1	374	79	114	89	92	90.8	71.6	50	56.8	35.8	52.9	26.9
Micro Región Santa Rita	1 044	245	280	240	279	95.5	58.5	91	40.5	36.0	32.2	31.3
La Gloria	169	29	50	38	52	72.4	50.0	12	25.4	28.1	16.7	25.8
Santa Rita 2	215	53	62	43	57	90.3	63.3	15	41.4	42.0	31.6	37.1
Santa Rita 1	660	163	168	159	170	104.3	59.6	64	44.4	36.4	36.9	31.0

CUADRO 1. PRINCIPALES INDICADORES DE POBLACIÓN AL MENOR NIVEL DE DESAGREGACIÓN GEOGRÁFICA

Municipio, Barrio, Comarca y Comunidad	Ambos Sexos	Hombre		Mujer		Principales Indicadores de Población						
		Menor de 15 Años	De 15 Años y Más	Menor de 15 Años	De 15 Años y Más	RDE	RNM	Partos del Último Hijo no Atendidos en Establecimientos de Salud	% Analf. Hombre	% Analf. Mujer	% Analf. Hombre 14-29 Años	% Analf. Mujer 14-29 Años
Micro Región Bujona de Panalí	1 032	232	298	226	276	90.8	60.2	93	39.3	39.9	34.1	32.9
El Cacao	270	61	85	56	68	86.2	62.3	27	43.4	37.5	35.3	36.4
Bujona del Paraiso	334	85	93	74	82	95.3	62.5	30	47.5	42.5	57.8	31.4
Las Trincheras	226	50	63	47	66	88.3	54.0	16	19.0	28.0	8.6	20.0
Las Playitas	112	23	31	25	33	96.5	62.5	10	38.1	41.9	21.1	22.2
Bujona de Panalí	90	13	26	24	27	87.5	58.3	10	50.0	62.2	35.3	54.2
Micro Región El Naranjo	546	141	151	115	139	95.7	87.9	56	39.0	47.0	40.0	36.9
La Palanca	440	114	118	99	109	100.9	89.0	43	39.5	48.5	38.9	38.2
El Naranjo	106	27	33	16	30	76.7	84.0	13	37.5	41.2	44.4	31.3
Micro Región El Porvenir	523	122	154	116	131	93.0	73.3	30	37.6	50.6	38.6	42.9
El Carrizo	523	122	154	116	131	93.0	73.3	30	37.6	50.6	38.6	42.9
Micro Región Panalí	3 030	697	842	633	858	88.9	52.9	294	39.7	33.9	36.8	22.2
El Bosque	94	26	26	15	27	91.8	56.5	4	28.6	26.7	16.7	0.0
El Barro	332	79	86	71	96	98.8	64.9	38	31.6	22.5	29.5	3.8
Panalí	1 392	304	401	273	414	80.1	43.9	137	45.0	36.8	40.8	23.9
Guana	519	135	131	120	133	108.4	62.2	43	34.1	25.0	36.8	19.6
Los Arenales	502	109	143	116	134	92.3	61.5	54	43.2	42.4	41.0	34.6
Las Piedras	191	44	55	38	54	81.9	56.5	18	26.5	36.4	17.9	22.6
Micro Región San Bartolo	2 547	614	681	526	726	93.1	59.0	130	39.4	35.7	34.9	26.3
Micro Región San Bartolo	2547	614	681	526	726	93.1	59.0	130	39.4	35.7	34.9	26.3
Micro Región Las Vegas	2 767	665	778	605	719	94.9	64.6	195	37.9	41.4	32.2	30.1
Las Vegas	551	119	162	118	152	86.8	56.5	46	41.3	50.0	30.5	37.8
Parrazal	194	45	58	42	49	90.2	67.5	9	38.2	39.7	31.4	26.9
Los Olivos	364	78	106	88	92	94.7	67.1	17	43.1	48.8	32.2	38.8
Vigia Sur II	636	147	183	152	154	96.3	66.7	53	38.7	35.3	37.1	27.5
Vigia Sur I	514	131	142	110	131	100.0	71.2	50	41.9	42.1	38.8	23.4
Vigia Norte	508	145	127	95	141	99.2	61.9	20	25.0	33.9	17.5	26.1

CUADRO 1. PRINCIPALES INDICADORES DE POBLACIÓN AL MENOR NIVEL DE DESAGREGACIÓN GEOGRÁFICA

Municipio, Barrio, Comarca y Comunidad	Principales Indicadores de Población											
	Asist. Escolar Primaria Hombre	Asist. Escolar Primaria Mujer	Asist. Escolar Primaria Hombre 6-12 Años	Asist. Escolar Primaria Mujer 6-12 Años	Primaria Incomp. Hombre	Primaria Incomp. Mujer	Asist. Escolar Secundaria Hombre	Asist. Escolar Secundaria Mujer	Asist. Escolar Secundaria Hombre 12-18 Años	Asist. Escolar Secundaria Mujer 12-18 Años	Secundaria Incomp. Hombre	Secundaria Incomp. Mujer
QUILALÍ	2 206	2 189	1 705	1 706	1 059	970	545	808	437	640	743	995
Barrio	479	464	400	387	179	164	266	431	217	334	357	517
Leonardo González	41	32	35	29	14	9	19	32	16	22	26	41
José Juárez	105	108	85	89	39	29	62	85	47	68	73	100
Juan Talavera	44	54	37	50	19	17	27	52	23	35	47	68
3 de Mayo	33	25	25	21	12	6	15	20	11	12	26	27
La Pimienta	59	69	47	59	19	15	31	43	26	36	31	49
Juan Alberto Rodríguez	67	50	57	39	21	24	42	63	35	50	43	66
Neftalí Toruño	7	2	7	2	2	1	5	4	5	2	5	5
Jaime Meza	10	7	10	4	1	3	5	9	4	8	7	13
Israel Meza	10	13	9	9	3	7	12	13	12	12	16	13
Modesto Agurcia	4	3	3	2	1	5	3	4	3	4	6	6
Cesar Arauz	7	12	6	11	8	5	6	17	6	13	6	20
Insurrección	14	15	12	14	9	5	11	17	7	15	14	31
Luis Vilchez	22	17	17	15	7	10	10	31	8	24	14	29
Leonel Rodríguez	8	3	7	2	1	4	-	6	-	6	7	6
Nuevo Milenium	5	12	5	10	1	7	2	8	-	6	5	6
Rubén Darío	21	21	17	13	7	11	4	14	3	10	9	16
Venancio Blandón	22	21	21	18	15	6	12	13	11	11	22	21
Comarca	1 727	1 725	1 305	1 319	880	806	279	377	220	306	386	478
Micro Región Los Manchones	125	145	99	116	63	61	19	19	15	14	21	20
Los Manchones	57	67	46	53	31	36	7	10	6	8	16	13
El Ocote	20	22	17	19	6	3	1	-	1	-	2	1
El Zúngano	48	56	36	44	26	22	11	9	8	6	3	6
Micro Región La Luz	70	48	38	29	45	35	7	4	3	2	14	10
Salamar	7	4	6	2	6	3	2	-	1	-	6	2
Okanwás	9	5	2	3	4	5	-	1	-	-	2	2
San José de la Luz	54	39	30	24	35	27	5	3	2	2	6	6
Micro Región Caulatú	103	125	74	95	45	45	18	20	13	16	25	32
Mata de Guineo	13	19	10	12	7	6	3	1	2	1	2	4
Bujona de Caulatú	15	21	6	14	7	7	2	-	1	-	3	3
Caulatú	63	76	48	61	24	26	9	14	8	11	15	22
La Esperanza	12	9	10	8	7	6	4	5	2	4	5	3
Micro Región Zapotillal	76	90	62	73	45	57	10	15	8	9	12	23
Buenos Aires	7	12	7	11	8	7	-	-	-	-	-	3
La Esperanza	12	10	10	8	5	10	3	1	2	1	3	2
Santa Rita	16	33	13	29	7	9	2	3	2	3	5	5
Zapotillal	28	17	22	15	17	20	3	6	2	2	2	6
Potosí	13	18	10	10	8	11	2	5	2	3	2	7
Micro Región Las Cruces	198	223	166	184	146	120	33	44	30	37	71	68
Delicias Arriba	29	44	20	34	17	20	-	1	-	-	5	2
Plan Grande	47	51	43	38	49	32	12	15	12	14	23	23
San Pedro de las Cañas	35	47	28	41	21	22	7	7	6	7	12	13
Teocintal	44	50	41	44	35	32	7	13	6	10	15	12
Las Cruces	18	11	14	9	6	8	1	2	1	1	6	3
Los Jabalies	25	20	20	18	18	6	6	6	5	5	10	15
Micro Región Provincia	74	65	54	46	45	52	3	7	2	5	11	18
Teocintal Abajo	3	2	3	1	3	3	-	-	-	-	-	-
Patío Grande	33	22	23	14	17	13	-	2	-	1	7	6
Providencia 2	24	15	19	9	14	11	1	-	1	-	1	4
Providencia 1	14	26	9	22	11	25	2	5	1	4	3	8
Micro Región Santa Rita	101	104	58	73	35	44	13	21	9	20	20	34
La Gloria	12	10	7	10	5	9	4	10	2	10	7	8
Santa Rita 2	20	20	10	15	10	7	5	2	3	2	6	3
Santa Rita 1	69	74	41	48	20	28	4	9	4	8	7	23

CUADRO 1. PRINCIPALES INDICADORES DE POBLACIÓN AL MENOR NIVEL DE DESAGREGACIÓN GEOGRÁFICA

Municipio, Barrio, Comarca y Comunidad	Principales Indicadores de Población											
	Asist. Escolar Primaria Hombre	Asist. Escolar Primaria Mujer	Asist. Escolar Primaria Hombre 6-12 Años	Asist. Escolar Primaria Mujer 6-12 Años	Primaria Incomp. Hombre	Primaria Incomp. Mujer	Asist. Escolar Secundaria Hombre	Asist. Escolar Secundaria Mujer	Asist. Escolar Secundaria Hombre 12-18 Años	Asist. Escolar Secundaria Mujer 12-18 Años	Secundaria Incomp. Hombre	Secundaria Incomp. Mujer
Micro Región Bujona de Panalí	68	68	46	46	49	35	20	24	17	16	22	27
El Cacao	20	16	12	13	15	8	3	1	2	-	2	2
Bujona del Paraiso	21	28	14	16	14	10	1	7	1	4	3	9
Las Trincheras	22	12	16	10	15	11	11	11	9	8	11	8
Las Playitas	5	8	4	6	3	4	4	5	4	4	3	6
Bujona de Panalí	-	4	-	1	2	2	1	-	1	-	3	2
Micro Región El Naranjo	38	32	36	28	17	17	1	4	1	2	7	12
La Palanca	30	26	28	23	12	12	-	3	-	2	4	9
El Naranjo	8	6	8	5	5	5	1	1	1	-	3	3
Micro Región El Porvenir	44	37	34	27	24	19	-	2	-	1	2	5
El Carrizo	44	37	34	27	24	19	-	2	-	1	2	5
Micro Región Panalí	319	322	245	238	129	125	67	86	46	72	67	96
El Bosque	7	4	5	3	10	6	3	1	3	1	4	1
El Barro	28	30	21	26	13	19	10	17	6	11	10	10
Panalí	128	148	98	109	54	57	22	36	18	32	28	54
Guana	87	67	66	46	22	21	13	16	8	14	10	15
Los Arenales	42	50	33	37	21	15	11	10	7	10	9	10
Las Piedras	27	23	22	17	9	7	8	6	4	4	6	6
Micro Región San Bartolo	233	210	179	159	104	99	62	97	54	82	77	83
Micro Región San Bartolo	233	210	179	159	104	99	62	97	54	82	77	83
Micro Región Las Vegas	278	256	214	205	133	97	26	34	22	30	37	50
Las Vegas	33	47	24	32	27	20	3	4	3	2	6	3
Parrazal	20	21	18	17	10	7	3	1	3	1	4	6
Los Olivos	39	32	30	26	19	15	7	4	6	4	2	3
Vigía Sur II	74	68	59	61	30	21	3	4	3	3	7	14
Vigía Sur I	53	51	40	40	22	18	3	6	2	6	3	8
Vigía Norte	59	37	43	29	25	16	7	15	5	14	15	16

CUADRO 1. PRINCIPALES INDICADORES DE POBLACIÓN AL MENOR NIVEL DE DESAGREGACIÓN GEOGRÁFICA

Municipio, Barrio, Comarca y Comunidad	Principales Indicadores de Población												
	Asist. Escolar Universitaria Hombre 17-29 Años	Asist. Escolar Universitaria Mujer 17-29 Años	Población con Estudios Universitarios Completos	PEA Hombre	PEA Mujer	PEI Hombre	PEI Mujer	Trabajo Permanente Hombre			Trabajo Permanente Mujer		
								10-14 Años	15-29 Años	30 y Más	10-14 Años	15-29 Años	30 y Más
QUILALÍ	82	178	136	6 461	1 341	3 048	8 048	67	809	923	7	408	445
Barrio	61	135	130	1 072	749	845	1 591	11	213	257	3	242	288
Leonardo González	3	6	3	78	53	51	100	2	22	14	-	18	20
José Juárez	13	21	24	251	165	177	344	7	55	67	3	56	77
Juan Talavera	10	17	22	115	83	94	191	1	25	33	-	34	31
3 de Mayo	3	5	1	66	39	69	95	-	15	7	-	11	8
La Pimienta	-	8	-	119	51	79	153	1	7	6	-	10	4
Juan Alberto Rodríguez	11	24	9	127	108	105	197	-	30	28	-	30	38
Neftalí Toruño	1	1	6	13	12	17	23	-	4	3	-	3	7
Jaime Meza	5	7	3	15	14	17	31	-	5	6	-	4	8
Israel Meza	-	10	11	27	16	38	67	-	4	10	-	3	7
Modesto Agurcia	-	1	4	10	7	10	17	-	3	4	-	5	2
Cesar Arauz	3	8	8	27	33	19	35	-	7	14	-	8	19
Insurrección	6	11	16	53	42	37	69	-	7	23	-	13	23
Luis Vilchez	3	4	12	31	34	42	78	-	9	12	-	15	17
Leonel Rodríguez	-	2	3	10	8	17	31	-	1	4	-	3	4
Nuevo Milenio	-	2	3	17	19	13	29	-	4	6	-	11	6
Rubén Darío	1	1	1	44	31	23	54	-	5	6	-	9	10
Venancio Blandón	2	7	4	69	34	37	77	-	10	14	-	9	7
Comarca	21	43	6	5 389	592	2 203	6 457	56	596	666	4	166	157
Micro Región Los Manchones	-	2	1	419	32	179	528	12	80	90	-	11	11
Los Manchones	-	1	1	194	17	94	231	-	5	6	-	7	4
El Ocote	-	-	-	47	1	26	76	6	18	21	-	-	-
El Zúngano	-	1	-	178	14	59	221	6	57	63	-	4	7
Micro Región La Luz	-	1	-	229	5	67	227	3	28	15	-	3	-
Salamar	-	-	-	50	2	12	49	3	10	8	-	1	-
Okanwás	-	-	-	27	-	9	24	-	7	1	-	-	-
San José de la Luz	-	1	-	152	3	46	154	-	11	6	-	2	-
Micro Región Caulatú	-	-	-	343	20	125	424	3	33	44	-	5	3
Mata de Guineo	-	-	-	51	3	20	73	-	5	7	-	2	1
Bujona de Caulatú	-	-	-	44	4	6	45	2	3	7	-	-	-
Caulatú	-	-	-	212	10	83	266	1	22	27	-	2	1
La Esperanza	-	-	-	36	3	16	40	-	3	3	-	1	1
Micro Región Zapotillal	2	-	-	422	16	131	480	-	5	8	-	-	3
Buenos Aires	-	-	-	62	3	6	74	-	2	-	-	-	1
La Esperanza	-	-	-	61	3	23	69	-	1	-	-	-	-
Santa Rita	1	-	-	123	6	20	118	-	2	6	-	-	1
Zapotillal	1	-	-	117	2	42	134	-	-	2	-	-	-
Potosí	-	-	-	59	2	40	85	-	-	-	-	-	1
Micro Región Las Cruces	7	6	-	809	36	292	954	11	166	155	-	6	16
Delicias Arriba	-	2	-	169	3	54	193	-	9	9	-	1	-
Plan Grande	4	2	-	239	11	76	274	7	96	81	-	2	6
San Pedro de las Cañas	-	1	-	136	6	61	169	-	9	14	-	1	2
Teocintal	3	1	-	144	10	45	176	4	51	48	-	1	4
Las Cruces	-	-	-	50	4	29	65	-	-	1	-	1	3
Los Jabalíes	-	-	-	71	2	27	77	-	1	2	-	-	1
Micro Región Provincia	1	1	-	307	38	105	312	2	35	31	-	7	8
Teocintal Abajo	-	-	-	24	1	5	20	1	8	6	-	-	-
Patio Grande	1	1	-	109	12	54	134	-	-	1	-	1	5
Providencia 2	-	-	-	57	7	24	56	-	17	18	-	2	1
Providencia 1	-	-	-	117	18	22	102	1	10	6	-	4	2
Micro Región Santa Rita	3	3	-	279	81	94	283	9	42	33	1	23	17
La Gloria	1	1	-	53	16	10	48	4	12	10	-	3	3
Santa Rita 2	1	2	-	73	17	14	52	4	16	10	-	4	4
Santa Rita 1	1	-	-	153	48	70	183	1	14	13	1	16	10

CUADRO 1. PRINCIPALES INDICADORES DE POBLACIÓN AL MENOR NIVEL DE DESAGREGACIÓN GEOGRÁFICA

Municipio, Barrio, Comarca y Comunidad	Principales Indicadores de Población												
	Asist. Escolar Universitaria Hombre 17-29 Años	Asist. Escolar Universitaria Mujer 17-29 Años	Población con Estudios Universitarios Completos	PEA Hombre	PEA Mujer	PEI Hombre	PEI Mujer	Trabajo Permanente Hombre			Trabajo Permanente Mujer		
								10-14 Años	15-29 Años	30 y Más	10-14 Años	15-29 Años	30 y Más
Micro Región Bujona de Panalí	-	-	-	262	29	122	334	4	43	37	-	8	8
El Cacao	-	-	-	72	6	34	82	4	22	20	-	-	2
Bujona del Paraíso	-	-	-	96	3	26	110	-	-	1	-	2	-
Las Trincheras	-	-	-	39	13	45	69	-	1	5	-	4	5
Las Playitas	-	-	-	28	3	14	40	-	6	3	-	-	1
Bujona de Panalí	-	-	-	27	4	3	33	-	14	8	-	2	-
Micro Región El Naranjo	-	1	-	149	10	38	156	2	36	24	-	4	3
La Palanca	-	-	-	117	7	30	125	2	36	23	-	4	2
El Naranjo	-	1	-	32	3	8	31	-	-	1	-	-	1
Micro Región El Porvenir	-	-	-	149	6	56	156	-	33	37	-	2	-
El Carrizo	-	-	-	149	6	56	156	-	33	37	-	2	-
Micro Región Panalí	2	17	2	725	126	362	960	4	31	73	1	38	36
El Bosque	-	1	-	25	6	10	24	-	-	1	-	2	-
El Barro	1	3	-	83	15	34	105	-	2	4	-	7	5
Panalí	1	4	1	325	62	184	462	3	12	35	1	15	19
Guana	-	1	-	108	21	74	155	1	6	17	-	5	9
Los Arenales	-	6	1	131	12	45	158	-	10	14	-	5	2
Las Piedras	-	2	-	53	10	15	56	-	1	2	-	4	1
Micro Región San Bartolo	6	10	3	583	122	325	800	3	43	83	2	39	39
Micro Región San Bartolo	6	10	3	583	122	325	800	3	43	83	2	39	39
Micro Región Las Vegas	-	2	-	713	71	307	843	3	21	36	-	20	13
Las Vegas	-	1	-	147	11	59	175	-	-	7	-	2	2
Parrazal	-	-	-	57	10	19	48	1	5	6	-	3	1
Los Olivos	-	-	-	94	14	43	107	-	4	8	-	3	4
Vigía Sur II	-	1	-	172	25	63	179	1	11	12	-	8	4
Vigía Sur I	-	-	-	132	7	54	164	1	1	1	-	4	-
Vigía Norte	-	-	-	111	4	69	170	-	-	2	-	-	2

CUADRO 1. PRINCIPALES INDICADORES DE POBLACIÓN AL MENOR NIVEL DE DESAGREGACIÓN GEOGRÁFICA

Municipio, Barrio, Comarca y Comunidad	Principales Indicadores de Población											
	Trabajo Temporal Hombre			Trabajo Temporal Mujer			Ocupados Sector Primario	Ocupadas Sector Primario	Ocupados Sector Secundario	Ocupadas Sector Secundario	Ocupados Sector Terciario	Ocupadas Sector Terciario
	10-14 Años	15-29 Años	30 y Más	10-14 Años	15-29 Años	30 y Más						
	274	2 209	1 962	20	196	205	5 312	155	327	128	622	997
QUILALÍ												
Barrio	9	249	288	5	78	99	341	5	223	83	466	629
Leonardo González	1	17	19	-	2	9	37	-	16	4	22	46
José Juárez	2	59	52	3	10	14	81	-	50	22	113	141
Juan Talavera	-	31	21	-	10	4	29	2	30	9	52	68
3 de Mayo	2	22	17	1	8	7	24	-	16	5	23	30
La Pimienta	2	40	58	-	12	25	35	-	43	8	34	43
Juan Alberto Rodríguez	1	21	42	-	13	14	35	2	14	5	74	90
Neñalí Toruño	-	1	5	-	2	-	1	-	2	1	10	11
Jaime Meza	-	-	3	-	1	-	5	-	3	-	7	12
Israel Meza	-	3	8	-	2	3	7	-	2	1	15	14
Modesto Agurcia	-	-	3	-	-	-	4	-	1	-	5	7
Cesar Arauz	-	4	-	-	3	2	12	-	4	5	10	27
Insurrección	-	8	10	-	2	3	15	-	7	11	27	30
Luis Vilchez	-	1	9	-	1	1	6	-	6	5	18	29
Leonel Rodríguez	-	3	2	-	-	-	5	-	1	-	4	7
Nuevo Milenium	-	2	4	-	-	-	5	-	2	-	9	17
Rubén Darío	1	16	12	-	4	8	20	1	7	3	14	27
Venancio Blandón	-	21	23	1	8	9	20	-	19	4	29	30
Comarca	265	1 960	1 674	15	118	106	4 971	150	104	45	156	368
Micro Región Los Manchones	11	76	66	-	2	6	327	8	6	-	5	22
Los Manchones	6	47	48	-	2	2	107	3	4	-	3	12
El Ocote	-	-	2	-	-	1	47	-	-	-	-	1
El Zúngano	5	29	16	-	-	3	173	5	2	-	2	9
Micro Región La Luz	14	102	65	-	-	2	224	2	4	-	-	3
Salamar	3	18	8	-	-	1	50	1	-	-	-	1
Okanwás	2	9	8	-	-	-	26	-	1	-	-	-
San José de la Luz	9	75	49	-	-	1	148	1	3	-	-	2
Micro Región Cauyatú	14	121	128	-	7	4	329	6	4	-	9	13
Mata de Guineo	3	20	16	-	-	-	51	-	-	-	-	3
Bujona de Cauyatú	3	12	17	-	2	1	43	3	1	-	-	-
Cauyatú	8	76	78	-	4	3	205	3	1	-	5	7
La Esperanza	-	13	17	-	1	-	30	-	2	-	4	3
Micro Región Zapotillal	36	196	171	2	5	5	411	8	1	-	4	7
Buenos Aires	9	31	20	-	1	1	62	2	-	-	-	1
La Esperanza	8	30	22	-	2	1	61	2	-	-	-	1
Santa Rita	14	57	39	1	1	2	117	1	-	-	1	4
Zapotillal	2	52	61	-	1	1	115	2	1	-	1	-
Potosí	3	26	29	1	-	-	56	1	-	-	2	1
Micro Región Las Cruces	24	249	193	-	9	4	786	9	6	-	11	25
Delicias Arriba	6	83	59	-	2	-	168	1	1	-	-	1
Plan Grande	5	28	18	-	-	3	231	4	1	-	3	7
San Pedro de las Cañas	3	65	43	-	2	1	130	1	2	-	3	5
Teocintal	1	18	22	-	4	-	144	2	-	-	-	7
Las Cruces	5	24	19	-	-	-	46	1	2	-	2	3
Los Jabalíes	4	31	32	-	1	-	67	-	-	-	3	2
Micro Región Provincia	23	127	87	3	8	12	299	22	3	1	2	15
Teocintal Abajo	1	6	2	-	-	1	24	1	-	-	-	-
Patío Grande	10	59	38	-	3	3	104	2	2	-	1	10
Providencia 2	4	9	9	-	2	2	55	4	1	1	1	2
Providencia 1	8	53	38	3	3	6	116	15	-	-	-	3
Micro Región Santa Rita	26	77	75	5	16	12	245	36	6	9	12	26
La Gloria	3	12	12	-	4	3	43	6	4	1	6	5
Santa Rita 2	16	10	16	1	4	3	71	11	-	-	2	3
Santa Rita 1	7	55	47	4	8	6	131	19	2	8	4	18

CUADRO 1. PRINCIPALES INDICADORES DE POBLACIÓN AL MENOR NIVEL DE DESAGREGACIÓN GEOGRÁFICA

Municipio, Barrio, Comarca y Comunidad	Principales Indicadores de Población														
	Trabajo Temporal			Hombre			Trabajo Temporal Mujer			Ocupados Sector Primario	Ocupadas Sector Primario	Ocupados Sector Secundario	Ocupadas Sector Secundario	Ocupados Sector Terciario	Ocupadas Sector Terciario
	10-14 Años	15-29 Años	30 y Más	10-14 Años	15-29 Años	30 y Más									
Micro Región Bujona de Panalí	11	75	87	1	9	2	239	8	10	5	9	14			
El Cacao	-	15	10	1	2	1	72	5	-	-	-	1			
Bujona del Paraíso	8	38	47	-	-	-	93	-	1	-	-	2			
Las Trincheras	1	15	17	-	4	-	27	1	4	5	7	7			
Las Playitas	1	6	12	-	1	1	21	-	5	-	2	2			
Bujona de Panalí	1	1	1	-	2	-	26	2	-	-	-	2			
Micro Región El Naranjo	7	47	33	-	2	1	148	7	-	-	1	3			
La Palanca	5	31	20	-	-	1	116	4	-	-	1	3			
El Naranjo	2	16	13	-	2	-	32	3	-	-	-	-			
Micro Región El Porvenir	4	43	32	-	4	-	147	2	-	-	2	4			
El Carrizo	4	43	32	-	4	-	147	2	-	-	2	4			
Micro Región Panalí	37	301	258	1	26	18	641	13	25	15	35	91			
El Bosque	3	8	13	-	2	2	25	-	-	1	-	5			
El Barro	6	31	40	-	1	1	79	1	1	-	3	13			
Panalí	12	136	109	1	11	12	258	5	20	10	27	44			
Guana	7	38	39	-	5	1	101	3	2	1	5	16			
Los Arenales	7	57	41	-	4	1	128	1	1	2	-	8			
Las Piedras	2	31	16	-	3	1	50	3	1	1	-	5			
Micro Región San Bartolo	20	222	208	1	14	23	514	14	23	9	45	98			
Micro Región San Bartolo	20	222	208	1	14	23	514	14	23	9	45	98			
Micro Región Las Vegas	38	324	271	2	16	17	661	15	16	6	21	47			
Las Vegas	11	69	51	-	3	2	138	4	2	-	1	5			
Parrazal	3	22	17	-	2	4	51	5	-	2	3	3			
Los Olivos	4	39	37	1	3	3	86	4	5	-	1	10			
Vigía Sur II	7	87	53	1	5	7	158	-	4	3	9	22			
Vigía Sur I	10	61	54	-	2	1	121	-	5	1	3	6			
Vigía Norte	3	46	59	-	1	-	107	2	-	-	4	1			

Sección 2. Vivienda

Vivienda particular

Es todo local formado por un cuarto o conjunto de cuartos destinados al alojamiento de uno o más hogares, tales como: casa, quinta, apartamento, cuarto en cuartería, rancho o choza, vivienda improvisada y local usado como vivienda.

Vivienda ocupada

Se considera vivienda ocupada cuando hay residentes habituales en ella.

Pared inadecuada

Número de viviendas con paredes exteriores construidas con material poco consistente (paredes de adobe o taquezal, madera, bambú, barul, caña, palma, ripio o desechos).

Techo inadecuado

Número de viviendas con techos poco consistente (techos de paja, bambú, barul, caña, palma, ripio o desechos).

Vivienda Inadecuada

Número de viviendas con piso de tierra que además tienen paredes o techo inadecuados.

Vivienda sin agua potable

Número de viviendas que no son abastecidas por tubería dentro o fuera de la vivienda y se abastecen por agua de río, pozo o puesto público o privado, ojo de agua, manantial, o a través de un camión, carreta o pipa, se la proporciona el vecino u otra forma como la lluvia.

Tenencia no propia

Comprende las distintas formas en que los residentes habituales ocupan la vivienda sin tener un título de propiedad como: alquilada, pagándose / amortizándose, prestada o cedida.

CUADRO 2. PRINCIPALES INDICADORES DE VIVIENDA AL MENOR NIVEL DE DESAGREGACIÓN GEOGRÁFICA

Municipio, Barrio, Comarca y Comunidad	Total Viviendas		Principales Indicadores de Vivienda							
	Particulares	Ocupadas	Pared Inadecuada	Techo Inadecuado	Piso de Tierra	Vivienda Inadecuada	Sin Luz Eléctrica	Sin Agua Potable	Tenencia no Propia	Con Distancia al C/S Mayor a 5 Kms.
QUILALÍ	5 627	4 909	3 502	369	3 132	2 865	3 756	3 490	673	1 036
Barrio	1 158	1 055	473	23	349	261	112	96	146	13
Leonardo González	78	69	27	-	11	9	3	1	7	-
José Juárez	233	223	146	8	96	87	24	21	13	2
Juan Talavera	118	112	69	-	34	31	4	2	16	1
3 de Mayo	83	70	13	-	53	12	19	7	12	-
La Pimienta	133	110	60	6	58	44	10	18	18	1
Juan Alberto Rodríguez	129	116	39	1	22	18	4	1	14	-
Neftalí Toruño	19	17	5	-	1	1	1	2	3	-
Jaime Meza	22	20	5	-	3	1	-	-	4	-
Israel Meza	35	33	13	1	11	10	4	1	3	-
Modesto Agurcia	13	13	7	-	4	4	1	1	5	1
Cesar Arauz	27	27	7	-	2	1	1	2	7	-
Insurrección	49	47	7	-	5	-	-	1	5	-
Luis Vilchez	49	46	22	1	7	7	4	2	8	5
Leonel Rodríguez	18	18	5	-	3	2	2	2	3	1
Nuevo Milenium	25	25	8	-	5	3	3	1	2	-
Rubén Darío	46	45	5	-	4	4	14	5	6	2
Venancio Blandón	81	64	35	6	30	27	18	29	20	-
Comarca	4 469	3 854	3 029	346	2 783	2 604	3 644	3 394	527	1 023
Micro Región Los Manchones	322	288	221	42	201	197	284	243	49	134
Los Manchones	145	129	93	13	83	82	127	99	23	16
El Ocote	34	34	33	6	26	26	33	25	5	31
El Zúngano	143	125	95	23	92	89	124	119	21	87
Micro Región La Luz	152	141	127	13	117	116	141	120	20	26
Salamar	27	27	26	3	27	26	27	26	6	16
Okanwás	18	18	18	4	17	17	18	18	4	-
San José de la Luz	107	96	83	6	73	73	96	76	10	10
Micro Región Cautatú	265	232	225	33	193	190	182	168	30	26
Mata de Guineo	35	32	31	7	28	27	32	27	9	1
Bujona de Cautatú	35	29	29	3	29	29	29	27	7	11
Cautatú	168	150	145	23	119	118	113	100	12	14
La Esperanza	27	21	20	-	17	16	8	14	2	-
Micro Región Zapotillal	313	284	273	51	251	246	277	275	54	115
Buenos Aires	46	41	40	8	41	40	40	40	2	32
La Esperanza	40	38	37	8	35	34	38	38	2	7
Santa Rita	84	73	72	18	66	66	73	73	24	71
Zapotillal	93	85	81	13	65	63	84	82	17	4
Potosí	50	47	43	4	44	43	42	42	9	1
Micro Región Las Cruces	624	561	522	71	487	470	431	500	61	48
Delicias Arriba	113	99	99	12	94	94	97	70	5	1
Plan Grande	197	177	156	25	152	138	116	173	15	13
San Pedro de las Cañas	96	94	88	13	83	82	93	85	17	23
Teocintal	127	110	106	16	99	98	73	104	10	3
Las Cruces	34	33	30	2	23	23	13	29	6	6
Los Jabalíes	57	48	43	3	36	35	39	39	8	2
Micro Región Provincia	235	190	172	28	172	165	188	186	13	88
Teocintal Abajo	18	14	12	1	12	11	14	14	2	3
Patio Grande	91	70	62	7	63	58	69	66	-	1
Providencia 2	49	38	37	5	36	36	38	38	7	29
Providencia 1	77	68	61	15	61	60	67	68	4	55
Micro Región Santa Rita	215	186	130	7	119	114	183	90	30	135
La Gloria	40	35	29	-	24	22	32	27	7	-
Santa Rita 2	37	32	30	1	28	28	32	24	6	18
Santa Rita 1	138	119	71	6	67	64	119	39	17	117

CUADRO 2. PRINCIPALES INDICADORES DE VIVIENDA AL MENOR NIVEL DE DESAGREGACIÓN GEOGRÁFICA

Municipio, Barrio, Comarca y Comunidad	Total Viviendas		Principales Indicadores de Vivienda							Con Distancia al C/S Mayor a 5 Kms.
	Particulares	Ocupadas	Pared Inadecuada	Techo Inadecuado	Piso de Tierra	Vivienda Inadecuada	Sin Luz Eléctrica	Sin Agua Potable	Tenencia no Propia	
Micro Región Bujona de Panalí	219	187	160	26	167	152	185	153	30	94
El Cacao	52	47	34	5	46	35	47	31	8	46
Bujona del Paraíso	68	60	59	15	57	57	60	43	7	47
Las Trincheras	54	44	34	2	30	27	44	44	5	-
Las Playitas	21	17	16	-	17	16	15	16	3	-
Bujona de Panalí	24	19	17	4	17	17	19	19	7	1
Micro Región El Naranja	111	97	93	18	91	89	97	47	14	58
La Palanca	88	77	76	13	73	73	77	43	12	39
El Naranja	23	20	17	5	18	16	20	4	2	19
Micro Región El Porvenir	111	96	85	6	76	75	96	78	13	20
El Carrizo	111	96	85	6	76	75	96	78	13	20
Micro Región Panalí	707	579	372	35	368	295	573	556	83	111
El Bosque	24	21	19	-	17	17	21	5	7	-
El Barro	74	66	63	5	54	52	65	64	13	1
Panall	334	268	144	12	195	125	263	264	23	109
Guana	132	103	29	2	10	10	103	103	11	-
Los Arenales	106	89	88	14	69	69	89	88	24	-
Las Piedras	37	32	29	2	23	22	32	32	5	1
Micro Región San Bartolo	599	510	383	7	281	261	509	482	68	56
Micro Región San Bartolo	599	510	383	7	281	261	509	482	68	56
Micro Región Las Vegas	596	503	266	9	260	234	498	496	62	112
Las Vegas	112	108	102	9	91	90	108	106	17	8
Parrazal	43	38	32	-	32	29	38	38	4	-
Los Olivos	64	60	24	-	23	20	59	60	9	-
Vigia Sur II	152	109	37	-	48	32	109	107	13	3
Vigia Sur I	107	94	39	-	38	36	93	93	10	65
Vigia Norte	118	94	32	-	28	27	91	92	9	36

Sección 3. Hogar

Hogar

Está formado por una persona o grupo de personas parientes o no, que viven bajo un mismo techo y que preparan en común sus alimentos (olla común). Dentro de una vivienda pueden existir uno o varios hogares.

Jefe o jefa del hogar

Es la persona reconocida como tal por los demás miembros residentes habituales del hogar.

Sin servicio higiénico

Número de hogares que no cuentan con inodoro o letina para la eliminación de excretas.

Servicio higiénico no exclusivo

Número de hogares que hacen uso del servicio higiénico y a la vez lo usan otro u otros hogares dentro de una misma vivienda.

Con 4 ó más personas por dormitorio

Número de hogares dentro de una vivienda en el que 4 o más miembros del hogar utilizan un mismo dormitorio.

Cocinan con leña

Número de hogares que utilizan la leña como principal combustible para cocinar los alimentos.

Sin servicio de recolección de basura

Número de hogares que no tienen acceso al servicio comunal de recolección de basura y hacen usos de otros medios para su eliminación.

Sin teléfono residencial

Número de hogares que no cuentan con el servicio de telefonía convencional residencial.

Con personas con discapacidad

Número de hogares en donde al menos uno de sus miembros tiene una o más discapacidades.

Con actividad económica

Número de hogares en donde al menos uno de sus miembros realiza una o varias actividades económicas (dentro o fuera de la vivienda en que reside).

Con emigrantes internacionales

Número de hogares en donde uno o más miembros que eran pertenecientes a ese hogar, residen actualmente en otro país.

Reciben remesas

Número de hogares que recibieron remesas monetarias, en el último año anterior al censo de parte de alguna persona pariente o no, que reside actualmente en otro país.

CUADRO 3. PRINCIPALES INDICADORES DE HOGAR AL MENOR NIVEL DE DESAGREGACIÓN GEOGRÁFICA

Municipio, Barrio, Comarca y Comunidad	Hogares	Principales Indicadores de Hogar											
		Con Jefe de Hogar Hombre	Con Jefe de Hogar Mujer	Sin Serv. Higiénico	Serv. Higiénico no Excluyente	Con 4 ó más Personas por Dormitorio	Cocinan con Leña	Sin Servicio de Recolección de Basura	Sin Teléf. Residencial	Con Personas con Discapacidad	Con Activ. Económica	Con Emigrantes Internacionales	Reciben Remesas
QUILALÍ	4 985	3 823	1 162	1 092	196	2 207	4 525	4 275	4 716	300	3 151	402	200
Barrio	1 101	692	409	59	97	285	719	393	856	69	512	161	90
Leonardo González	70	41	29			16	54	31	63	5	41	12	8
José Juárez	241	162	79	13	58	79	163	94	206	16	111	31	17
Juan Talavera	113	61	52	4	6	28	71	29	83	1	45	27	11
3 de Mayo	70	45	25	2	1	25	55	21	66	5	28	3	4
La Pimienta	108	77	31	7	-	48	90	59	102	10	48	11	9
Juan Alberto Rodríguez	134	76	58	5	7	22	80	36	94	8	58	23	13
Neftalí Toruño	17	7	10	5	-	2	4	6	11	3	11	-	-
Jaime Meza	22	10	12	-	3	4	6	2	11	1	11	6	4
Israel Meza	32	19	13	1	1	8	21	4	16	4	14	9	4
Modesto Agurcia	13	9	4	2	4	3	3	1	5	-	10	2	-
Cesar Arauz	27	18	9	2	2	4	12	1	13	1	22	8	4
Insurrección	53	35	18	1	9	2	26	2	23	5	29	12	5
Luis Vilchez	47	24	23	6	2	7	30	9	30	3	21	9	6
Leonel Rodríguez	19	12	7	1	1	4	10	4	13	2	8	4	1
Nuevo Milenium	26	21	5		3	8	11	15	22	2	11	2	1
Rubén Darío	45	26	19	1	-	6	30	40	43	-	20	-	-
Venancio Blandón	64	49	15	9	-	19	53	39	55	3	24	2	3
Comarca	3 884	3 131	753	1 033	99	1 922	3 806	3 882	3 860	231	2 639	241	110
Micro Región Los Manchones	290	246	44	172	3	143	288	290	288	15	258	10	4
Los Manchones	130	112	18	59	2	57	129	130	130	7	115	4	2
El Ocole	33	25	8	27	-	21	33	33	33	3	29	1	-
El Zúngano	127	109	18	86	1	65	126	127	125	5	114	5	2
Micro Región La Luz	144	125	19	66	5	68	143	144	144	4	77	2	1
Salamar	28	26	2	15	-	12	28	28	28	-	17	1	-
Okanwás	18	17	1	5	1	11	18	18	18	1	11	-	1
San José de la Luz	98	82	16	46	4	45	97	98	98	3	49	1	-
Micro Región Caulatú	232	198	34	94	1	122	225	232	230	11	199	10	7
Maía de Guíneo	32	27	5	7	-	16	32	32	32	1	27	-	-
Bujona de Caulatú	29	27	2	4	1	15	29	29	29	1	29	-	-
Caulatú	150	127	23	81	-	81	143	150	149	9	126	7	4
La Esperanza	21	17	4	2	-	10	21	21	20	-	17	3	3
Micro Región Zapotillal	287	243	44	102	9	151	283	287	285	16	260	8	-
Buenos Aires	42	34	8	10	3	29	41	42	42	1	41	-	-
La Esperanza	39	37	2	12	1	20	38	39	39	4	36	1	-
Santa Rita	73	59	14	49	-	44	73	73	73	5	68	1	-
Zapotillal	86	73	13	10	5	35	86	86	86	4	77	5	-
Potosí	47	40	7	21	-	23	45	47	45	2	38	1	-
Micro Región Las Cruces	564	463	101	140	13	268	553	562	563	48	363	19	7
Delicias Arriba	99	92	7	25	1	57	99	99	99	12	90	4	1
Plan Grande	182	133	49	40	8	75	176	182	181	17	142	5	3
San Pedro de las Cañas	94	79	15	30	2	52	93	94	94	9	31	6	2
Teocintal	109	92	17	44	1	52	109	109	109	4	57	2	1
Las Cruces	33	26	7	-	1	13	32	33	33	3	13	1	-
Los Jabalíes	47	41	6	1	-	19	44	45	47	3	30	1	-
Micro Región Provincia	198	163	35	44	5	109	198	198	197	3	125	7	2
Teocintal Abajo	14	12	2	4	-	8	14	14	14	1	10	-	-
Patío Grande	76	58	18	26	4	44	76	76	75	1	53	4	2
Providencia 2	38	35	3	3	-	21	38	38	38	-	30	-	-
Providencia 1	70	58	12	11	1	36	70	70	70	1	32	3	-
Micro Región Santa Rita	188	155	33	15	11	87	187	188	185	10	137	15	4
La Gloria	36	26	10	5	4	14	35	36	34	4	19	2	-
Santa Rita 2	32	29	3	4	1	19	32	32	32	1	29	1	-
Santa Rita 1	120	100	20	6	6	54	120	120	119	5	89	12	4

CUADRO 3. PRINCIPALES INDICADORES DE HOGAR AL MENOR NIVEL DE DESAGREGACIÓN GEOGRÁFICA

Municipio, Barrio, Comarca y Comunidad	Principales Indicadores de Hogar												
	Hogares	Con Jefe de Hogar Hombre	Con Jefe de Hogar Mujer	Sin Serv. Higiénico	Serv. Higiénico no Exclusivo	Con 4 ó más Personas por Dormitorio	Cocinan con Leña	Sin Servicio de Recolección de Basura	Sin Teléf. Residencial	Con Personas con Discapacidad	Con Activ. Económica	Con Emigrantes Internacionales	Reciben Remesas
Micro Región Bujona de Panalí	187	138	49	91	5	95	182	187	187	11	57	8	5
El Cacao	47	32	15	29	1	23	46	47	47	4	1	1	-
Bujona del Paraíso	60	48	12	43	-	30	58	60	60	1	-	3	-
Las Trincheras	44	27	17	3	3	23	43	44	44	3	25	3	4
Las Playitas	17	13	4	4	-	9	16	17	17	1	12	-	-
Bujona de Panalí	19	18	1	12	1	10	19	19	19	2	19	1	1
Micro Región El Naranjo	97	77	20	51	2	52	96	97	97	4	64	2	-
La Palanca	77	63	14	42	-	45	76	77	77	4	51	2	-
El Naranjo	20	14	6	9	2	7	20	20	20	-	13	-	-
Micro Región El Porvenir	98	89	9	36	2	62	96	98	98	4	77	-	-
El Carrizo	98	89	9	36	2	62	96	98	98	4	77	-	-
Micro Región Panalí	581	440	141	73	8	230	563	581	572	41	324	74	38
El Bosque	21	16	5	2	-	7	21	21	21	1	14	5	3
El Barro	65	55	10	10	3	29	64	65	65	4	52	10	5
Panalí	270	201	69	36	2	107	265	270	262	23	103	30	16
Guana	104	71	33	9	2	19	94	104	103	9	59	21	12
Los Arenales	89	74	15	16	1	52	87	89	89	4	70	3	1
Las Piedras	32	23	9	-	-	16	32	32	32	-	26	5	1
Micro Región San Bartolo	511	364	147	63	9	303	494	511	511	33	333	47	21
Micro Región San Bartolo	511	364	147	63	9	303	494	511	511	33	333	47	21
Micro Región Las Vegas	507	430	77	86	26	232	498	507	503	31	365	39	21
Las Vegas	109	99	10	19	19	55	108	109	108	5	66	3	3
Parrazal	38	34	4	5	-	21	38	38	38	4	34	-	-
Los Olivos	61	54	7	14	2	24	59	61	61	1	51	7	-
Vigia Sur II	110	95	15	24	3	66	108	110	110	13	97	6	6
Vigia Sur I	95	76	19	16	2	40	92	95	94	5	79	13	11
Vigia Norte	94	72	22	8	-	26	93	94	92	3	38	10	1



Capítulo II

Mapa de Pobreza Extrema Municipal por el Método de Necesidades Básicas Insatisfechas (NBI)

CAPÍTULO II. MAPA DE POBREZA EXTREMA MUNICIPAL POR EL MÉTODO DE NECESIDADES BÁSICAS INSATISFECHAS (NBI)

Definiciones Básicas

Los mapas de pobreza tienen el propósito de ordenar, de acuerdo a su nivel de pobreza, las diferentes zonas geográficas de un país como los departamentos, regiones, municipios y áreas más pequeñas inclusive. Con este ordenamiento se tiene una idea confiable de la distribución de la pobreza y representa una herramienta útil para la planeación de políticas y programas para priorizar y asignar eficazmente los recursos que contribuyan a la reducción de la pobreza. El objetivo de este instrumento es “focalizar” e incrementar la eficacia de los recursos para atender a los más pobres.

El presente “Mapa de Pobreza Extrema Municipal” fue elaborado a partir de datos del VIII Censo Nacional de Población y IV de Vivienda 2005 y en base a la Metodología de Necesidades Básicas Insatisfechas (NBI),

El método NBI se basa en la identificación de un nivel mínimo de satisfacción de necesidades básicas que permite dimensionar la pobreza a través de indicadores estructurales agregados como: hacinamiento, vivienda inadecuada, servicios insuficientes (agua y saneamiento), baja educación y dependencia económica. Este método parte de una conceptualización multidimensional de la pobreza, al considerar diferentes aspectos del desarrollo social.

Para su aplicación se siguen los pasos siguientes:

1. Se identifican las necesidades que se consideran básicas al interior del hogar.
2. Se establecen indicadores que permiten medir el grado de satisfacción, a nivel de cada variable.
3. Se define un nivel mínimo de satisfacción para cada indicador, debajo del cual se considera que el hogar no satisface la necesidad.
4. Se aplica la clasificación de pobreza a cada hogar, la cual es atribuible a cada uno de sus miembros.

Los cinco indicadores estructurales se definen de la siguiente manera:

- (i) **Hacinamiento:** Se refiere a la utilización del espacio de alojamiento de la vivienda según el número de miembros por hogar.
- (ii) **Vivienda inadecuada:** Se refiere a establecer el nivel de calidad (adecuado/inadecuado) de los materiales de construcción de las paredes, techo y pisos de la vivienda. Una vivienda será calificada como adecuada, en caso de la presencia de dos combinaciones cualquiera de materiales de pared-techo-piso, considerados como aceptables. En caso contrario (con sólo la presencia de un material aceptable o ninguno), se considerará como vivienda inadecuada.
- (iii) **Servicios insuficientes:** Se refiere a los hogares que no cuentan con una fuente adecuada de agua y un sistema adecuado de eliminación de excretas.

- (iv) **Baja educación:** Mide el acceso a los servicios de educación básica, por parte de los niños que se encuentran en edad escolar. Se estableció que se calificaría con baja educación al hogar (tanto del área urbana como de la rural), cuando hubiera al menos un niño de 7 a 14 años de edad, que no asista actualmente a la escuela.
- (v) **Dependencia económica:** Se refiere a calificar simultáneamente el nivel educativo del jefe de hogar, así como el acceso al empleo de sus miembros, mediante la construcción de una tasa de dependencia laboral.

Partiendo de estos cinco indicadores se construye un índice agregado NBI que califica a los hogares en alguna situación de pobreza.

Los criterios para la estratificación de los hogares son los siguientes:

- Todos los hogares que tienen satisfechas las cinco necesidades básicas (indicadores) son considerados No Pobres.
- Los que tienen descubierta una necesidad básica, se definen como hogares Pobres No Extremos.
- Los que tienen dos o más necesidades básicas descubiertas, se consideran hogares Pobres Extremos².

A partir de este *Índice de Pobreza* se elabora el Mapa de Pobreza Extrema Municipal partiendo del cálculo de dos variables: (1) cuánto representan los hogares en condición de pobreza extrema al interior de los barrios y comarcas del municipio (Incidencia) y (2) cómo se distribuyen éstos, respecto al total de hogares en pobreza extrema del municipio (Distribución). Ambos conceptos, *Incidencia de pobreza* y *Distribución de la pobreza*, son dos aspectos o variables a medir y se calculan de la siguiente manera.

Incidencia de la pobreza extrema: Calcula el número de pobres extremos como una proporción de la población total. Determina la proporción de la población cuyo número de necesidades básicas insatisfechas es superior a dos NBI.

Distribución de la pobreza extrema: es la contribución de cada barrio, comarca o municipio a la pobreza extrema del municipio o país. Identificando el número de hogares y población que se encuentran en la condición de pobreza extrema.

El Mapa de Pobreza Extrema Municipal que se presenta en este documento refleja la incidencia de la pobreza extrema y muestra los porcentajes de pobreza extrema de cada Barrio y/o Comarca agrupado en cuartiles.

La Metodología de los cuartiles ordena el conjunto de datos en orden ascendente y calcula puntos de corte que dividen a las observaciones en cuatro estratos utilizando los porcentajes de la incidencia de la pobreza extrema, de manera que cada estrato contenga el 25% de los datos. Dichos estratos están formados por la proporción de hogares en situación de pobreza extrema que presentan los barrios y/o comarcas de cada municipio, clasificándolos en las siguientes cuatro categorías:

² Menjivar, R y Trejos J. (1990) "La Pobreza en América Central" FLACSO San José.

Pobreza severa: Considera todos los municipios, barrios o comarcas que se encuentran por encima del tercer cuartil de los hogares en pobreza extrema.

Pobreza alta: Considera todos los municipios, barrios o comarcas que se encuentran por encima del segundo cuartil, pero por debajo del tercer cuartil de los hogares en pobreza extrema.

Pobreza media: Considera todos los municipios, barrios o comarcas que se encuentran por encima del primer cuartil, pero por debajo del segundo cuartil de los hogares en pobreza extrema.

Pobreza baja: Considera todos los municipios, barrios o comarcas que se encuentran por debajo del primer cuartil de los hogares en pobreza extrema.

CUADRO 4.1. INDICADORES DE NECESIDADES BÁSICAS INSATISFECHAS POR HOGAR AL MENOR NIVEL DE DESAGREGACIÓN GEOGRÁFICA

Municipio, Barrio, Comarca	Indicadores NBI				
	Índice de Hacinamiento	Índice de Servicios Insuficientes	Índice de Vivienda Inadecuada	Índice de Baja Educación	Índice de Dependencia Económica
QUILALI	32.8	49.7	8.8	31.7	57.3
Barrio					
Leonardo González	22.9	1.4	0.0	13.0	34.3
José Juárez	34.2	11.0	4.6	13.3	42.9
Juan Talavera	28.8	4.5	0.0	13.8	43.2
3 de Mayo	35.7	12.9	0.0	21.7	45.7
La Pimienta	44.4	21.3	5.6	9.3	50.9
Juan Alberto Rodríguez	16.4	4.5	2.3	3.4	42.5
Neftalí Toruño	11.8	29.4	0.0	11.1	35.3
Jaime Meza	18.2	0.0	0.0	0.0	18.2
Israel Meza	28.1	3.1	3.1	9.5	40.6
Modesto Agurcia	23.1	23.1	30.8	0.0	30.8
Cesar Arauz	14.8	11.1	0.0	0.0	22.2
Insurrección	7.5	3.8	0.0	4.0	32.1
Luis Vilchez	15.2	13.0	2.2	9.4	45.7
Leonel Rodríguez	27.8	16.7	5.6	0.0	44.4
Nuevo Milenium	30.8	3.8	0.0	13.3	30.8
Rubén Darío	20.0	11.4	0.0	15.4	46.7
Venancio Blandón	31.3	46.9	15.6	18.4	40.6
Comarca					
Micro Región Los Manchones	37.2	84.5	9.7	36.5	63.4
Micro Región La Luz	29.9	82.6	14.6	30.0	69.4
Micro Región Caulatú	38.4	72.0	17.7	32.7	65.5
Micro Región Zapotillal	36.6	92.3	22.0	58.5	70.0
Micro Región Las Cruces	28.9	54.0	14.5	41.5	59.0
Micro Región Provincia	37.9	75.8	14.6	58.3	59.1
Micro Región Santa Rita	27.7	43.1	8.0	37.4	48.9
Micro Región Bujona de Panalí	35.3	70.6	15.5	55.4	57.2
Micro Región El Naranjo	32.0	68.0	19.6	38.6	56.7
Micro Región El Porvenir	41.8	74.5	6.1	37.1	67.3
Micro Región Panalí	26.2	42.9	6.5	28.0	56.6
Micro Región San Bartolo	50.3	65.3	3.1	27.3	67.3
Micro Región Las Vegas	30.0	31.0	2.6	32.9	63.4

CUADRO 4.2. INCIDENCIA DE LA POBREZA POR HOGAR AL MENOR NIVEL DE DESAGREGACIÓN GEOGRÁFICA

Municipio, Barrio, Comarca	Nivel de Pobreza			Total
	No Pobres	Pobres no Extremos	Pobres Extremos	
QUILALI	17.7	30.4	51.9	100.0
Barrio				
Leonardo González	45.7	42.9	11.4	100.0
José Juárez	41.7	28.3	30.0	100.0
Juan Talavera	47.7	27.0	25.2	100.0
3 de Mayo	31.4	40.0	28.6	100.0
La Pimienta	25.9	36.1	38.0	100.0
Juan Alberto Rodríguez	48.5	38.1	13.4	100.0
Neftalí Toruño	47.1	35.3	17.6	100.0
Jaime Meza	68.2	27.3	4.5	100.0
Israel Meza	46.9	28.1	25.0	100.0
Modesto Agurcia	23.1	53.8	23.1	100.0
Cesar Arauz	66.7	22.2	11.1	100.0
Insurrección	56.6	41.5	1.9	100.0
Luis Vilchez	39.1	47.8	13.0	100.0
Leonel Rodríguez	38.9	38.9	22.2	100.0
Nuevo Milenium	46.2	42.3	11.5	100.0
Rubén Darío	46.7	33.3	20.0	100.0
Venancio Blandón	29.7	32.8	37.5	100.0
Comarca				
Micro Región Los Manchones	5.2	23.8	71.0	100.0
Micro Región La Luz	4.2	23.6	72.2	100.0
Micro Región Caulatú	7.3	23.3	69.4	100.0
Micro Región Zapotillal	1.0	14.6	84.3	100.0
Micro Región Las Cruces	12.8	32.3	55.0	100.0
Micro Región Provincia	3.5	25.8	70.7	100.0
Micro Región Santa Rita	18.1	35.1	46.8	100.0
Micro Región Bujona de Panalí	9.6	25.1	65.2	100.0
Micro Región El Naranjo	11.3	27.8	60.8	100.0
Micro Región El Porvenir	2.0	26.5	71.4	100.0
Micro Región Panalí	18.1	34.9	47.0	100.0
Micro Región San Bartolo	7.6	25.8	66.5	100.0
Micro Región Las Vegas	16.6	40.5	42.9	100.0

CUADRO 4.3. DISTRIBUCION DE HOGARES Y POBLACION EN POBREZA EXTREMA AL MENOR NIVEL DE DESAGREGACION GEOGRAFICA

Municipio, Barrio, Comarca	Distribución de la Pobreza Extrema	
	Hogares en Pobreza Extrema	Población en Pobreza Extrema
QUILALI	2 584	15 956
Barrio		
Leonardo González	8	67
José Juárez	72	475
Juan Talavera	28	246
3 de Mayo	20	139
La Pimienta	41	255
Juan Alberto Rodríguez	18	125
Neftalí Toruño	3	13
Jaime Meza	1	6
Israel Meza	8	67
Modesto Agurcia	3	14
Cesar Arauz	3	13
Insurrección	1	18
Luis Vilchez	6	45
Leonel Rodríguez	4	20
Nuevo Milenium	3	18
Rubén Darío	9	53
Venancio Blandón	24	122
Comarca		
Micro Región Los Manchones	206	1 377
Micro Región La Luz	104	636
Micro Región Cautatú	161	963
Micro Región Zapotillal	242	1 374
Micro Región Las Cruces	310	1 816
Micro Región Provincia	140	873
Micro Región Santa Rita	88	591
Micro Región Bujona de Panalí	122	784
Micro Región El Naranjo	59	361
Micro Región El Porvenir	70	414
Micro Región Panalí	273	1 719
Micro Región San Bartolo	340	1 876
Micro Región Las Vegas	217	1 476

MAPA 1. INCIDENCIA DE LA POBREZA EXTREMA POR HOGAR SEGÚN DEPARTAMENTO

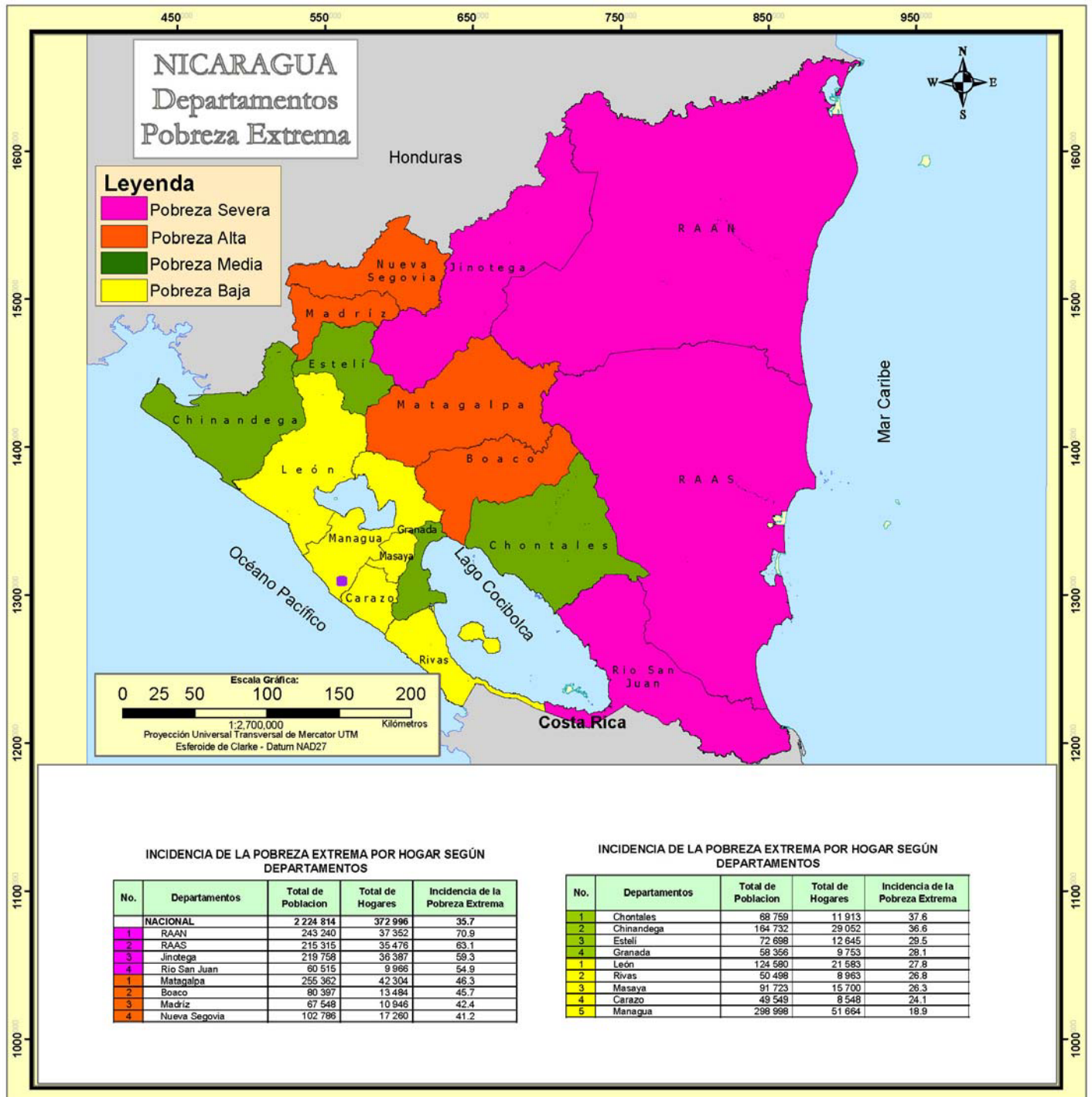

MAPA 2. INCIDENCIA DE LA POBREZA EXTREMA POR HOGAR SEGÚN MUNICIPIO

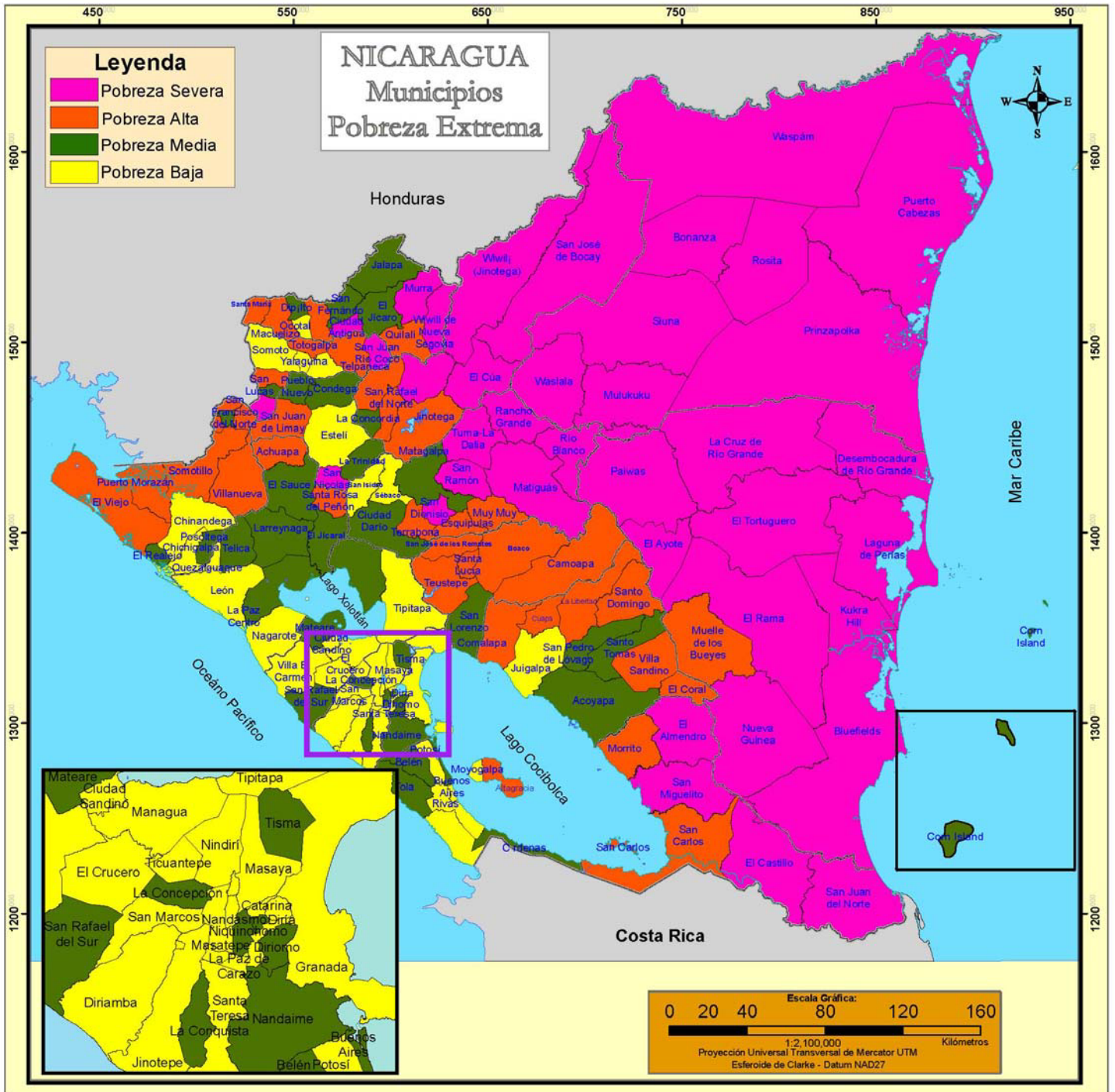

INCIDENCIA DE LA POBREZA EXTREMA POR HOGAR SEGÚN MUNICIPIO

INCIDENCIA DE LA POBREZA EXTREMA POR HOGAR SEGÚN MUNICIPIOS

No.	Municipios	Total de Población	Total de Hogares	Incidencia de la Pobreza Extrema
	NACIONAL	2 224 814	372 986	35.7
1	El Tortuguero	20 520	3 117	87.4
2	Desembocadura de Río Grande	3 170	544	86.1
3	La Cruz de Río Grande	21 066	3 179	84.2
4	San José de Bocay	35 178	5 472	78.8
5	Prinzapolka	13 766	1 925	78.7
6	Rosita	18 729	3 238	77.0
7	El Ayote	9 943	1 608	76.2
8	Siuna	52 719	8 215	75.5
9	Wiwilí de Jinotega	46 373	7 619	74.4
10	Waslala	38 533	5 994	71.7
11	Bonanza	14 517	2 408	71.2
12	Mululukú	23 287	3 795	70.9
13	Kukra - Hill	6 697	1 207	69.3
14	Pawwas	23 800	3 728	69.0
15	Rancho Grande	19 822	3 110	68.6
16	Waspán	35 530	4 856	67.1
17	Murra	10 852	1 833	67.0
18	El Cuá	31 222	4 971	65.8
19	El Castillo	14 521	2 338	65.7
20	Santa María de Pantasma	27 029	4 424	65.3
21	San José de Cusmapa	5 037	800	64.6
22	Puerto Cabezas	46 159	6 921	63.9
23	El Turna - La Dalia	39 967	6 633	62.7
24	Wiwilí de Nueva Segovia	11 392	1 908	62.6
25	Ciudad Antigua	3 390	564	62.1
26	Laguna de Perlas	7 093	1 138	61.6
27	San Ramón	21 128	3 411	60.3
28	El Rama	35 640	5 827	59.9
29	San Juan de Nicaragua	930	162	59.6
30	Matiguás	27 348	4 620	59.1
31	Bluefields	28 943	5 291	58.4
32	San Nicolás	4 488	722	57.9
33	San Dionisio	10 546	1 719	57.8
34	Río Blanco	20 216	3 230	57.7
35	El Almendro	8 622	1 370	57.1
36	Nueva Guinea	42 396	7 036	56.0
37	San Juan Río Coco	13 223	2 240	55.0
38	San Miguelito	10 873	1 767	54.7
1	Totogalpa	7 339	1 090	53.7
2	Santa Rosa del Peñón	6 098	999	53.5
3	Telpaneca	11 776	1 895	52.9
4	Santo Domingo	7 319	1 226	52.8
5	Achuapa	8 624	1 433	52.7
6	San Lucas	7 718	1 258	52.2
7	El Corral	4 249	721	52.1
8	Quilalí	15 956	2 584	51.9
9	San Pedro del Norte	2 891	478	51.7
10	Villanueva	15 396	2 494	51.4
11	San Sebastián de Yalí	15 665	2 635	51.3
12	Muelle de los Bueyes	13 081	2 205	51.2
13	Puerto Morazán	7 502	1 457	51.1
14	La Libertad	6 465	1 132	50.2
15	San Carlos	21 821	3 692	49.9
16	Comalapa	6 221	1 066	49.2
17	Morrito	3 748	637	48.9
18	San Juan de Limay	8 047	1 382	48.8
19	San Francisco del Norte	3 877	642	48.7
20	Camapa	19 290	3 048	48.4
21	Muy Muy	8 457	1 348	48.2
22	San José de los Remates	4 508	779	48.1
23	San Rafael del Norte	9 616	1 659	47.7
24	Villa Sandino	7 150	1 279	47.4
25	Terrabona	7 076	1 191	47.4
26	Santo Tomás del Norte	4 011	640	47.4
27	Santa Lucía	4 551	826	47.3
28	Macuelizo	3 280	551	46.5
29	Teustepe	14 268	2 462	46.3
30	San Francisco de Cuapa	3 072	532	46.1
31	Jinotega	51 741	9 064	45.7
32	Somotillo	15 621	2 564	45.5
33	Boaco	26 305	4 504	45.0
34	Esquipulas	8 471	1 461	44.8
35	El Viejo	40 002	7 159	44.6
36	Atagracia	10 173	1 657	44.2
37	Santa María	2 252	368	44.1
38	Mozonte	3 649	575	43.1

INCIDENCIA DE LA POBREZA EXTREMA POR HOGAR SEGÚN MUNICIPIOS

No.	Municipios	Total de Población	Total de Hogares	Incidencia de la Pobreza Extrema
1	El Sauce	14 030	2 323	42.2
2	El Jicaró	13 011	2 130	42.2
3	Acoyapa	8 494	1 410	42.0
4	San Lorenzo	11 475	1 865	41.5
5	Cinco Pinos	3 471	555	41.1
6	Corn Island	2 966	596	40.9
7	Cardenas	3 397	568	40.3
8	El Realejo	4 322	826	40.3
9	Las Sabanas	2 015	301	39.4
10	Niquinohomo	6 729	1 148	38.2
11	San Rafael del Sur	18 644	3 593	38.1
12	La Concordia	2 934	543	38.1
13	La Paz Centro	12 848	2 348	37.7
14	San Fernando	3 732	665	37.1
15	Matagalpa	59 083	9 969	37.1
16	Telica	10 477	1 810	36.5
17	Jalapa	23 791	4 033	36.2
18	El Jicaral	4 647	819	36.2
19	Posoltega	7 517	1 274	35.9
20	Dipilto	2 347	395	35.5
21	Belén	6 667	1 268	35.5
22	Diriomo	9 518	1 539	35.0
23	San Francisco Libre	3 967	697	34.4
24	Buenos Aires	2 127	423	33.8
25	La Concepción	12 226	2 110	33.6
26	Pueblo Nuevo	8 397	1 413	33.3
27	La Conquista	1 524	273	32.7
28	La Trinidad	7 910	1 403	32.3
29	Mateare	11 075	2 034	32.2
30	Tisma	3 983	746	32.0
31	Larreynaga	11 122	1 940	31.9
32	Condega	11 210	1 878	31.7
33	Tola	8 167	1 418	31.7
34	Santo Tomás	6 310	1 092	31.5
35	Ciudad Dario	15 818	2 644	31.2
36	San Juan de Oriente	1 665	307	30.8
37	Nandame	12 791	2 217	30.6
38	San Pedro de Lóvago	2 811	490	30.3
1	Somoto	12 538	2 075	30.1
2	Quezalguaque	3 023	571	29.9
3	Villa El Carmen	9 550	1 811	29.7
4	La Paz de Carazo	1 713	285	29.6
5	Chinandega	41 593	7 608	29.4
6	Yalaguina	3 715	615	29.4
7	Sébaco	11 255	1 942	29.3
8	Tipitapa	34 373	6 127	29.2
9	Masatepe	10 979	1 906	29.0
10	Diriá	2 133	376	28.2
11	Moyogalpa	3 111	577	28.1
12	San Isidro	6 175	1 026	28.0
13	Nandasmó	3 453	606	27.9
14	San Marcos	9 417	1 694	27.5
15	Chichigalpa	14 582	2 584	26.5
16	Juigalpa	16 668	2 965	26.3
17	Diriamba	18 522	3 205	26.1
18	Granada	33 914	5 621	25.9
19	Potosí	3 634	712	25.8
20	El Crucero	4 144	754	25.7
21	Palacagüina	4 187	672	24.7
22	Santa Teresa	5 326	898	24.5
23	Masaya	41 797	6 954	24.4
24	San Jorge	2 289	451	24.3
25	Nagarote	9 876	1 861	24.2
26	Estelí	32 646	5 847	24.0
27	Catrina	2 181	379	23.7
28	Ciudad Sandino	20 705	3 500	22.2
29	Ocotal	9 134	1 654	21.4
30	San Juan del Sur	3 839	650	20.6
31	Ticuantepe	6 722	1 178	20.2
32	Corinto	3 947	771	19.9
33	León	43 835	7 479	19.5
34	Dolores	1 902	265	19.1
35	Jinotepe	9 913	1 707	19.0
36	El Rosario	1 232	221	18.9
37	Nindirí	8 710	1 544	18.6
38	Managua	189 818	31 970	15.7
39	Rivas	7 094	1 239	13.5

MAPA 3. INCIDENCIA DE LA POBREZA EXTREMA POR HOGAR SEGÚN BARRIO Y COMARCA

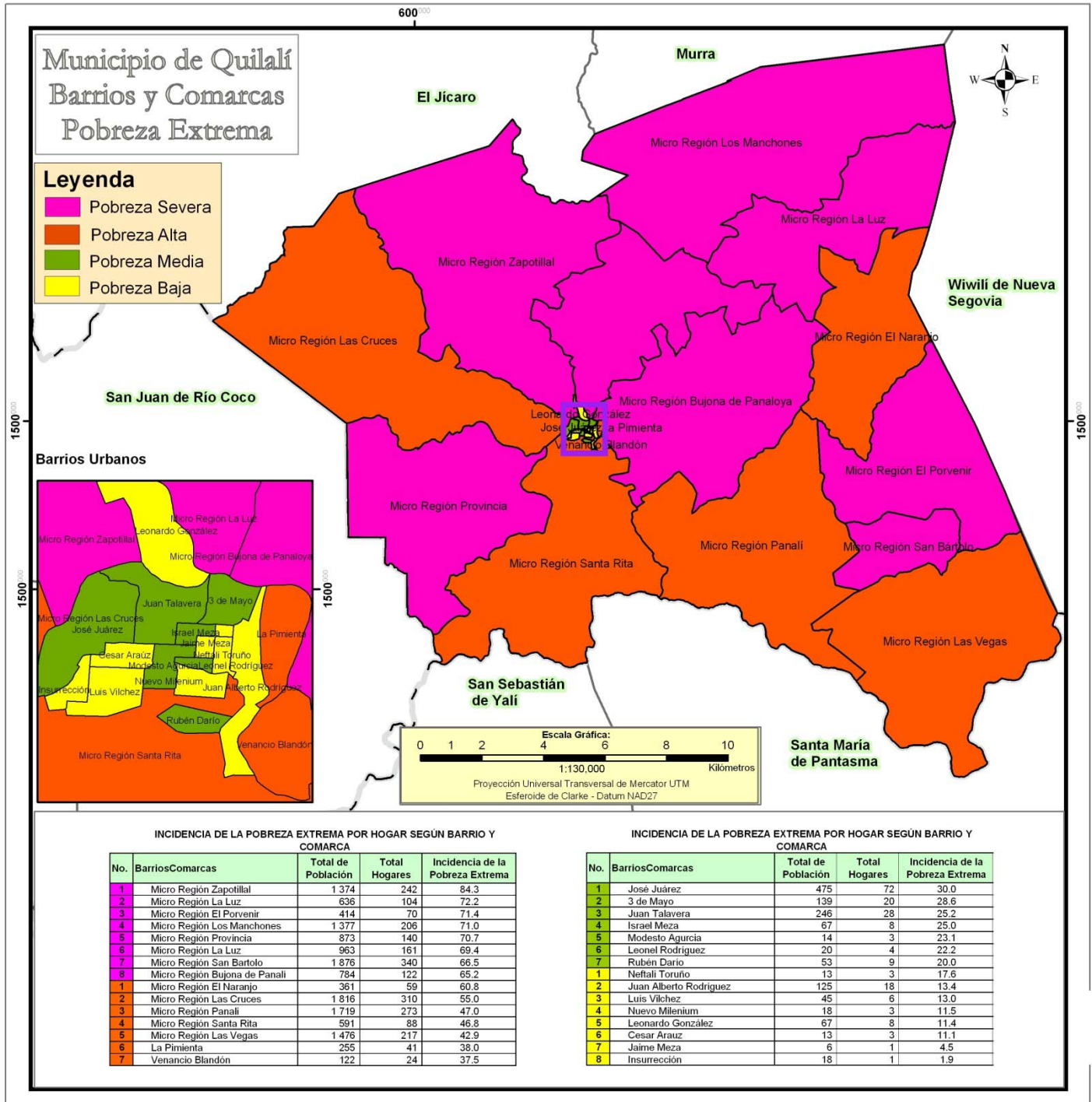



Capítulo III

III Censo Nacional Agropecuario 2001 (III CENAGRO)

CAPÍTULO III. III CENSO NACIONAL AGROPECUARIO 2001 (III CENAGRO)

Definiciones Básicas

Explotaciones Agropecuarias (EA's)

La unidad estadística de investigación en el III Censo Nacional Agropecuario es la Explotación Agropecuaria (EA), definida como: "Todo terreno que se utiliza total o parcialmente para la producción agropecuaria: agricultura, ganadería o una combinación de ambas, que se explota como unidad técnica y económica dentro de un municipio; sin consideración del tamaño, régimen de tenencia ni condición jurídica."

Productor o productora

La explotación agropecuaria es conducida por un productor o productora que se define como: la persona natural o jurídica que tiene responsabilidad técnica y económica de la explotación agropecuaria y que puede ser apoyado por un administrador o mandador. El productor o productora puede adoptar diferentes condiciones jurídicas:

Productor o productora individual (Persona Natural), "es la persona que trabaja y toma las decisiones en la explotación agropecuaria por sí misma."

Cooperativa, es una entidad productiva formada por diez o más personas constituidas legalmente y registrada de acuerdo a las leyes vigentes."

Colectivo familiar, definido como "dos o más individuos del mismo o diferentes hogares que explotan conjuntamente la explotación agropecuaria, donde la toma de decisiones la realizan en conjunto y los beneficios se reparten entre ellos."

Empresa, puede también adoptar la forma de empresa que es "una entidad jurídica o conjunto de entidades que poseen o controlan todas las actividades de producción de uno o varios establecimientos y explotaciones agropecuarias."

Comunidad indígena, comprende "las tierras bajo la jurisdicción o administración de comunidades indígenas, tribus o clanes y están dirigidas por un consejo de ancianos."

Administración pública, "son aquellas administradas por funcionarios de la administración central o local de país, declaradas de utilidad pública."

Cultivos anuales o temporales

Son aquellos que son sembrados nuevamente luego que fueron cosechados y su ciclo vegetativo por lo general es menor de un año. Por ejemplo el maíz, frijol, arroz, sorgo, maní, ajonjolí, soya, algodón y las hortalizas como la cebolla, chile, repollo, tomate, entre otros.

Cultivos permanentes y semi-permanentes

Son aquellos que no deben ser sembrados luego de cada cosecha, con ciclo vegetativo de uno a más años y en plantaciones compactas. Por ejemplo el cacao, caña de azúcar, coco, pitahaya y plátano, entre otros.

Existencia de ganado

Total de cabezas y número de animales existentes en las explotaciones agropecuarias como vacas, toros, bueyes (bovino), cerdos (porcino), caballos, yeguas, mulas, burros, asnos (equino), cabras y ovejas (caprino).

Total de aves de corral

Total de aves (pollos(as), gallinas, gallos, chompipes y otras aves de corral) existente en las Explotaciones Agropecuarias.

CUADRO 5. PRINCIPALES INDICADORES AGROPECUARIOS AL MENOR NIVEL DE DESAGREGACIÓN GEOGRÁFICA

Municipio, Comarca y Localidad	Principales Indicadores Agropecuarios								
	Explotaciones Agropecuarias (EA's)	Cooperativa, Colectivo, Familiar, Empresa, Comunidad Indígena, Otras	Productores Agropecuarios Individuales		Productores Agropecuarios Individuales Analfabetos	Pertenece a alguna Organización de Productores Agropecuarios	EA's que Recibieron Asistencia Técnica Agropecuaria de:		
			Hombre	Mujer			MAG-FOR, INTA, IDR	ONG	Otras
QUILALÍ	1 491	6	1 263	222	668	318	182	117	147
Urbano									
Quilalí	3	-	2	1	-	1	-	1	1
Quilalí	3	-	2	1	-	1	-	1	1
Comarca	1 488	6	1 261	221	668	317	182	116	146
Las Cañas	79	-	68	11	43	17	8	2	13
Las Delicias	41	-	35	6	21	9	8	2	6
La Gloria	8	-	8	-	7	2	-	-	1
Las Cañas	15	-	12	3	9	4	-	-	3
San Pedro	15	-	13	2	6	2	-	-	3
Plan Grande	46	1	42	3	12	17	7	4	12
Plan Grande	31	1	28	2	7	12	4	-	10
Plan Grande Numero Uno	12	-	11	1	4	4	2	3	1
La Reforma	3	-	3	-	1	1	1	1	1
El Zapotillal	116	-	97	19	61	15	11	4	11
El Callejón	11	-	10	1	9	2	-	-	1
Buenos Aires	16	-	13	3	8	-	-	-	-
Santa Rita	26	-	24	2	12	2	-	-	1
El Zapotillal	53	-	41	12	27	11	10	4	9
La Esperanza	10	-	9	1	5	-	1	-	-
Caulatú	124	-	110	14	56	19	7	6	3
La Bujona De Caulatu	46	-	40	6	17	6	1	5	2
Mata De Guineo	14	-	14	-	6	-	-	-	-
La Esperanza	6	-	5	1	2	1	-	-	-
Caulatú	55	-	48	7	31	12	5	1	1
La Pimienta	3	-	3	-	-	-	1	-	-
Los Manchones	72	-	63	9	31	13	-	4	4
San José De Los Manchones	46	-	40	6	18	10	-	3	3
San José De La Luz	19	-	16	3	10	-	-	1	-
El Pino	7	-	7	-	3	3	-	-	1
El Sungano	130	-	90	40	53	11	1	2	9
Sungano Norte	12	-	7	5	4	-	-	-	-
Ocote	5	-	2	3	3	-	-	-	-
El Crique De Oro	11	-	9	2	5	1	-	-	-
El Limón	9	-	8	1	2	2	-	-	-
Sungano Sur	36	-	23	13	15	1	1	2	-
Santa Teresa	6	-	6	-	3	-	-	-	-
Salamar	10	-	6	4	4	-	-	-	-
La Luz	30	-	21	9	14	6	-	-	6
Oronwas (Okonwas)	11	-	8	3	3	1	-	-	3
La Palanca	55	1	51	3	18	11	8	3	4
La Palanca	28	-	26	2	11	1	-	-	1
Carrizo 1	5	-	5	-	2	1	1	-	-
Tasajera	7	-	6	1	-	3	3	2	2
Carrizo 2	15	1	14	-	5	6	4	1	1
El Naranjo	43	-	41	2	22	1	-	1	2
El Cacao	27	-	26	1	15	-	-	-	1
El Naranjo	16	-	15	1	7	1	-	1	1
Panalí	63	-	59	4	23	30	16	23	4
Las Trincheras	8	-	7	1	3	2	1	2	-
Panalí	55	-	52	3	20	28	15	21	4

CUADRO 5. PRINCIPALES INDICADORES AGROPECUARIOS AL MENOR NIVEL DE DESAGREGACIÓN GEOGRÁFICA

Municipio, Comarca y Localidad	Principales Indicadores Agropecuarios								
	Explotaciones Agropecuarias (EA's)	Cooperativa, Colectivo Familiar, Empresa, Comunidad Indígena, Otras	Productores Agropecuarios Individuales		Productores Agropecuarios Individuales Analfabetos	Pertenece a alguna Organización de Productores Agropecuarios	EA's que Recibieron Asistencia Técnica Agropecuaria de:		
			Hombre	Mujer			MAG-FOR, INTA, IDR	ONG	Otras
Teosintal	110	-	87	23	42	24	5	14	6
Las Cruces	9	-	6	3	3	2	3	2	-
Teosintal	45	-	35	10	17	15	-	2	5
Potosí Arriba	5	-	5	-	1	-	1	3	-
Potosí Arriba	4	-	4	-	3	1	-	-	-
Potosí Abajo	8	-	7	1	5	3	-	1	1
El Escándalo	4	-	-	4	3	-	-	-	-
Los Jabalies	23	-	20	3	6	2	1	6	-
San Pablo	4	-	3	1	-	1	-	-	-
Loma Chata	8	-	7	1	4	-	-	-	-
Cerro Blanco	53	-	48	5	23	8	1	7	6
Cerro Blanco	14	-	12	2	4	3	-	3	1
Las Conchas	17	-	15	2	7	3	-	1	3
La Providencia	13	-	13	-	6	2	1	3	2
Valle Los Guindos	9	-	8	1	6	-	-	-	-
Santa Rita	113	2	94	17	51	12	4	6	7
Las Playitas	6	-	6	-	2	2	-	-	-
La Gloria	14	1	12	1	6	2	-	-	1
El Bosque	8	-	8	-	2	-	-	2	-
Patio Grande	23	1	14	8	8	2	-	2	4
Santa Rita 2	24	-	21	3	11	2	1	-	1
Santa Rita 1	24	-	20	4	14	2	2	2	1
Los Encuentros	8	-	8	-	4	1	-	-	-
Cerro Partido	6	-	5	1	4	1	1	-	-
El Barro	95	-	81	14	50	35	20	16	15
El Consuelo	8	-	6	2	5	1	1	-	1
Los Bonetes	6	-	4	2	3	1	-	-	2
El Barro	22	-	18	4	14	6	7	2	2
El Arenal	59	-	53	6	28	27	12	14	10
San Bartolo	249	2	207	40	118	73	44	14	20
Las Nubes	16	-	15	1	7	3	3	-	-
El Jobo	4	-	4	-	3	1	1	-	-
Santa Rosa De Ventilla	15	1	13	1	8	7	5	-	-
San Bartolo	121	-	96	25	51	44	17	8	16
El Coco	7	1	5	1	2	3	1	-	2
Las Vegas	17	-	16	1	14	-	2	2	-
Guana	46	-	36	10	21	14	13	3	2
Los Olivos	17	-	16	1	8	-	2	-	-
Los Haraganes	6	-	6	-	4	1	-	1	-
Vigía	140	-	123	17	65	31	50	10	30
Las Piedras	15	-	12	3	7	6	7	-	1
Parazal	41	-	39	2	21	15	21	2	8
Vigía	84	-	72	12	37	10	22	8	21

CUADRO 5. PRINCIPALES INDICADORES AGROPECUARIOS AL MENOR NIVEL DE DESAGREGACIÓN GEOGRÁFICA

Municipio, Comarca y Localidad	Principales Indicadores Agropecuarios									
	EA's que Recibieron Capacitación Agropecuaria de:			EA's que Obtuvieron Crédito Agropecuario	Tamaño de las Explotaciones Agropecuarias					
	MAG-FOR, INTA, IDR	ONG	Otras		Menos de 10 Mzs	De 10 a 50 Mzs	De 50.01 a 100 Mzs	De 100.01 a 200 Mzs	De 200.01 a 500 Mzs	Más de 500 Mzs
QUILALÍ	209	135	140	547	759	558	109	43	18	4
Urbano										
Quilalí	-	1	2	-	1	-	1	1	-	-
Quilalí	-	1	2	-	1	-	1	1	-	-
Comarca	209	134	138	547	758	558	108	42	18	4
Las Cañas	6	3	9	28	61	14	3	-	-	1
Las Delicias	6	3	3	14	32	6	2	-	-	1
La Gloria	-	-	2	-	8	-	0	-	-	-
Las Cañas	-	-	2	5	12	3	0	-	-	-
San Pedro	-	-	2	9	9	5	1	-	-	-
Plan Grande	9	7	12	21	21	21	1	2	1	-
Plan Grande	4	-	8	17	11	16	1	2	1	-
Plan Grande Numero Uno	3	6	3	3	9	3	0	-	-	-
La Reforma	2	1	1	1	1	2	0	-	-	-
El Zapotillal	17	5	19	37	47	50	14	5	-	-
El Callejón	-	-	1	6	2	6	2	1	-	-
Buenos Aires	-	-	-	-	5	10	1	-	-	-
Santa Rita	-	1	2	10	15	8	3	-	-	-
El Zapotillal	15	4	16	20	17	24	8	4	-	-
La Esperanza	2	-	-	1	8	2	0	-	-	-
Caulatú	10	9	1	32	56	49	12	6	-	1
La Bujona De Caulatu	-	6	1	10	18	20	5	3	-	-
Mata De Guineo	-	-	-	4	8	3	3	-	-	-
La Esperanza	1	-	-	1	4	-	2	-	-	-
Caulatú	8	3	-	16	24	25	2	3	-	1
La Pimienta	1	-	-	1	2	1	0	-	-	-
Los Manchones	-	5	1	22	27	38	4	2	1	-
San José De Los Manchones	-	1	1	14	15	27	3	-	1	-
San José De La Luz	-	4	-	6	10	6	1	2	-	-
El Pino	-	-	-	2	2	5	0	-	-	-
El Sungano	-	2	10	41	34	69	18	4	5	-
Sungano Norte	-	-	-	2	5	3	3	1	-	-
Ocoite	-	-	-	-	1	1	2	-	1	-
El Crique De Oro	-	-	1	1	2	8	1	-	-	-
El Limón	-	-	-	1	2	4	1	1	1	-
Sungano Sur	-	2	-	9	11	21	4	-	-	-
Santa Teresa	-	-	-	-	-	4	1	-	1	-
Salamar	-	-	-	1	2	6	1	-	1	-
La Luz	-	-	6	19	10	17	3	-	-	-
Oronwas (Okonwas)	-	-	3	8	1	5	2	2	1	-
La Palanca	10	4	1	20	17	29	4	3	2	-
La Palanca	-	-	-	7	10	14	3	1	-	-
Carrizo 1	3	-	-	2	3	2	0	-	-	-
Tasajera	3	2	-	7	-	5	0	2	-	-
Carrizo 2	4	2	1	4	4	8	1	-	2	-
El Naranjo	-	3	2	7	12	20	9	-	2	-
El Cacao	-	-	1	4	7	12	6	-	2	-
El Naranjo	-	3	1	3	5	8	3	-	-	-
Panalí	16	22	1	24	43	17	2	-	1	-
Las Trincheras	1	1	-	2	2	4	2	-	-	-
Panalí	15	21	1	22	41	13	0	-	1	-

CUADRO 5. PRINCIPALES INDICADORES AGROPECUARIOS AL MENOR NIVEL DE DESAGREGACIÓN GEOGRÁFICA

Municipio, Comarca y Localidad	Principales Indicadores Agropecuarios									
	EA's que Recibieron Capacitación Agropecuaria de:			EA's que Obtuvieron Crédito Agropecuario	Tamaño de las Explotaciones Agropecuarias					
	MAG-FOR, INTA, IDR	ONG	Otras		Menos de 10 Mzs	De 10 a 50 Mzs	De 50.01 a 100 Mzs	De 100.01 a 200 Mzs	De 200.01 a 500 Mzs	Más de 500 Mzs
Teosintal	11	13	8	45	51	40	10	5	3	1
Las Cruces	3	1	-	5	3	4	2	-	-	-
Teosintal	-	3	6	21	23	13	5	3	1	-
Potosí Arriba	2	4	1	4	2	3	0	-	-	-
Potosí Arriba	1	-	-	1	1	2	1	-	-	-
Potosí Abajo	1	1	1	3	3	4	0	-	1	-
El Escándalo	-	-	-	-	3	1	0	-	-	-
Los Jabalies	4	4	-	8	10	9	2	1	1	-
San Pablo	-	-	-	1	2	-	0	1	-	1
Loma Chata	-	-	-	2	4	4	0	-	-	-
Cerro Blanco	3	13	3	16	34	14	4	1	-	-
Cerro Blanco	1	4	1	3	10	3	1	-	-	-
Las Conchas	-	6	1	6	12	5	0	-	-	-
La Providencia	2	3	-	6	6	5	2	-	-	-
Valle Los Guindos	-	-	1	1	6	1	1	1	-	-
Santa Rita	7	4	4	36	55	38	12	6	2	-
Las Playitas	2	-	1	1	1	1	2	1	1	-
La Gloria	2	-	1	3	2	5	3	3	1	-
El Bosque	2	-	-	3	3	4	1	-	-	-
Patio Grande	-	2	2	6	13	8	2	-	-	-
Santa Rita 2	-	-	-	10	12	9	2	1	-	-
Santa Rita 1	1	2	-	10	19	4	1	-	-	-
Los Encuentros	-	-	-	2	4	3	0	1	-	-
Cerro Partido	-	-	-	1	1	4	1	-	-	-
El Barro	26	18	14	48	40	49	3	2	-	1
El Consuelo	1	1	1	4	-	6	1	-	-	1
Los Bonetes	-	-	1	1	-	5	0	1	-	-
El Barro	6	4	2	10	8	13	1	-	-	-
El Arenal	19	13	10	33	32	25	1	1	-	-
San Bartolo	49	17	24	88	173	64	6	5	1	-
Las Nubes	3	-	-	5	10	6	0	-	-	-
El Jobo	1	-	-	1	-	3	0	1	-	-
Santa Rosa De Ventilla	7	1	-	6	10	2	2	1	-	-
San Bartolo	21	10	15	45	93	22	3	3	-	-
El Coco	1	-	2	5	3	2	1	-	1	-
Las Vegas	3	1	3	6	8	9	0	-	-	-
Guana	11	3	2	14	35	11	0	-	-	-
Los Olivos	2	-	2	4	10	7	0	-	-	-
Los Haraganes	-	2	-	2	4	2	0	-	-	-
Vigía	45	9	29	82	87	46	6	1	-	-
Las Piedras	7	-	1	8	8	7	0	-	-	-
Parazal	17	1	7	29	33	7	1	-	-	-
Vigía	21	8	21	45	46	32	5	1	-	-

CUADRO 5. PRINCIPALES INDICADORES AGROPECUARIOS AL MENOR NIVEL DE DESAGREGACIÓN GEOGRÁFICA

Municipio, Comarca y Localidad	Principales Indicadores Agropecuarios								Total de Aves de Corral
	EA's que Sembraron Cultivos Anuales o Temporales			EA's con Cultivos Permanentes y Semi-permanentes	Existencia de Ganado				
	Granos Básicos	Oleaginosas	Otros Cultivos Temporales		Bovino	Porcino	Equino	Ovino y Caprino	
QUILALÍ	1 226	-	80	820	9 404	1 630	1 880	61	26 013
Urbano									
Quilalí	3	-	-	1	123	13	15	-	87
Quilalí	3	-	-	1	123	13	15	-	87
Comarca	1 223	-	80	819	9 281	1 617	1 865	61	25 926
Las Cañas	48	-	2	75	241	53	58	-	1 429
Las Delicias	30	-	2	38	241	15	44	-	760
La Gloria	7	-	-	8	-	9	4	-	80
Las Cañas	8	-	-	14	-	29	2	-	223
San Pedro	3	-	-	15	-	-	8	-	366
Plan Grande	36	-	8	38	423	111	45	2	1 477
Plan Grande	27	-	8	24	406	105	43	2	1,368
Plan Grande Numero Uno	7	-	-	11	8	5	2	-	95
La Reforma	2	-	-	3	9	1	0	-	14
El Zapotillal	107	-	11	69	845	134	183	2	2 425
El Callejón	11	-	-	3	123	29	32	-	302
Buenos Aires	14	-	1	4	139	12	23	2	298
Santa Rita	25	-	2	13	147	48	42	-	681
El Zapotillal	47	-	7	42	398	41	81	-	950
La Esperanza	10	-	1	7	38	4	5	-	194
Caulatú	97	-	5	84	823	126	185	10	2 682
La Bujona De Caulatu	28	-	-	41	215	21	61	-	712
Mata De Guineo	10	-	-	13	135	23	18	-	495
La Esperanza	6	-	1	-	29	8	8	10	140
Caulatú	53	-	3	28	426	74	94	-	1,312
La Pimienta	-	-	1	2	18	-	4	-	23
Los Manchones	51	-	4	48	270	37	144	9	1 394
San José De Los Manchones	40	-	2	23	242	33	105	9	1,056
San José De La Luz	7	-	2	18	28	4	28	-	318
El Pino	4	-	-	7	-	-	11	-	20
El Sungano	103	-	1	93	1 062	120	277	2	1 740
Sungano Norte	11	-	-	7	217	32	45	-	176
Ocote	5	-	-	4	141	9	23	-	64
El Crique De Oro	10	-	-	5	41	4	20	-	100
El Limón	6	-	1	3	172	7	11	-	107
Sungano Sur	33	-	-	27	89	11	62	-	416
Santa Teresa	5	-	-	3	156	16	19	2	77
Salamar	10	-	-	4	74	26	32	-	196
La Luz	14	-	-	29	29	12	44	-	453
Oronwas (Okorwas)	9	-	-	11	143	3	21	-	151
La Palanca	39	-	1	40	386	43	85	-	857
La Palanca	17	-	-	24	29	8	29	-	449
Carrizo 1	5	-	-	1	8	1	5	-	52
Tasajera	4	-	-	4	205	12	18	-	137
Carrizo 2	13	-	1	11	144	22	33	-	219
El Naranjo	26	-	-	35	190	18	96	-	558
El Cacao	19	-	-	24	172	16	74	-	349
El Naranjo	7	-	-	11	18	2	22	-	209
Panalí	59	-	3	38	362	60	49	5	742
Las Trincheras	7	-	1	4	69	10	9	-	156
Panalí	52	-	2	34	293	50	40	5	586

CUADRO 5. PRINCIPALES INDICADORES AGROPECUARIOS AL MENOR NIVEL DE DESAGREGACIÓN GEOGRÁFICA

Municipio, Comarca y Localidad	Principales Indicadores Agropecuarios								Total de Aves de Corral
	EA's que Sembraron Cultivos Anuales o Temporales			EA's con Cultivos Permanentes y Semi-permanentes	Existencia de Ganado				
	Granos Básicos	Oleaginosas	Otros Cultivos Temporales		Bovino	Porcino	Equino	Ovino y Caprino	
Teosintal	88	-	3	69	723	157	140	8	2 335
Las Cruces	8	-	-	7	15	12	7	-	143
Teosintal	25	-	1	39	272	58	53	-	1,060
Potosí Arriba	5	-	-	2	13	8	4	-	176
Potosí Arriba	4	-	-	2	20	3	5	-	50
Potosí Abajo	8	-	-	1	50	8	11	-	257
El Escándalo	4	-	-	1	29	3	3	-	18
Los Jabalies	23	-	1	8	130	47	33	8	500
San Pablo	3	-	1	3	194	9	18	-	48
Loma Chata	8	-	-	6	-	9	6	-	83
Cerro Blanco	26	-	3	51	25	44	46	8	736
Cerro Blanco	7	-	1	14	14	13	8	-	202
Las Conchas	7	-	1	17	-	2	7	6	192
La Providencia	8	-	1	11	11	19	23	2	237
Valle Los Guindos	4	-	-	9	-	10	8	-	105
Santa Rita	88	-	2	56	1 291	86	184	6	2 821
Las Playitas	6	-	-	2	187	6	10	5	76
La Gloria	12	-	-	4	437	11	32	-	410
El Bosque	8	-	-	2	73	6	4	-	281
Patío Grande	5	-	-	23	58	2	22	-	305
Santa Rita 2	19	-	1	12	188	13	44	1	642
Santa Rita 1	24	-	1	7	53	23	29	-	578
Los Encuentros	8	-	-	4	228	15	28	-	341
Cerro Partido	6	-	-	2	67	10	15	-	188
El Barro	85	-	10	45	772	143	93	4	1 452
El Consuelo	7	-	1	4	362	24	32	1	216
Los Bonetes	6	-	1	5	35	23	5	2	186
El Barro	20	-	1	10	120	27	18	1	368
El Arenal	52	-	7	26	255	69	38	-	682
San Bartolo	239	-	17	42	1 049	243	140	2	2 397
Las Nubes	15	-	1	4	20	8	4	-	164
El Jobo	4	-	-	-	8	7	3	-	51
Santa Rosa De Ventilla	14	-	3	2	162	15	16	2	227
San Bartolo	116	-	4	10	543	88	67	-	784
El Coco	5	-	3	4	52	16	9	-	118
Las Vegas	16	-	4	14	47	26	11	-	443
Guana	46	-	1	2	155	56	17	-	142
Los Olivos	17	-	-	4	53	25	10	-	332
Los Haraganes	6	-	1	2	9	2	3	-	136
Vigía	131	-	10	36	819	242	140	3	2 881
Las Piedras	15	-	-	4	67	41	17	-	295
Parazal	40	-	1	5	140	46	33	3	569
Vigía	76	-	9	27	612	155	90	-	2 017



Capítulo IV
Directorio Económico Urbano 2002
(Actualización 2005)



CAPÍTULO IV. DIRECTORIO ECONÓMICO URBANO 2002 (Actualización 2005)

Definiciones Básicas

Los datos del Directorio Económico Urbano se obtuvieron a través del Censo Económico realizado por el Banco Central en toda el área urbana del país en el año 2001-2002, el que fue actualizado al 2005 a través de registros administrativos proporcionados por las alcaldías municipales.

Hogares con actividad económica

Unidad dedicada a la producción de bienes o servicios, que se caracteriza por funcionar con un bajo nivel de organización, con poca o ninguna división entre el trabajo y el capital en cuanto a factores de producción y a pequeña escala. Las relaciones laborales, cuando existen, se basan generalmente en el empleo ocasional, en el parentesco o en las relaciones personales y sociales, y no en acuerdos contractuales que supongan garantías formales.

Los activos fijos y los activos de otra clase utilizados no pertenecen a las unidades de producción sino a sus propietarios. Las unidades como tales no pueden realizar transacciones, ni intervenir en contratos con otras unidades, ni contraer pasivos, en nombre propio. Estas unidades de producción no tienen registros contables, razón social ni persona jurídica.

Establecimiento

Una empresa o parte de una empresa que, de manera independiente, se dedica exclusiva o predominantemente a un tipo de actividad económica dentro de una zona geográfica, y respecto de la cual existen o pueden recopilarse datos con cierta precisión.

CUADRO 6.1. CANTIDAD DE HOGARES URBANOS CON ACTIVIDAD ECONÓMICA Y NÚMERO DE TRABAJADORES

Municipio y Rama de Actividad	Total	
	Hogares con Actividad Económica	Trabajadores
QUILALÍ	261	413
Alimentos	26	32
Bebidas	-	-
Tabaco	-	-
Textiles	-	-
Vestuario	19	21
Cuero y productos de cuero	2	5
Calzado	5	10
Madera y productos de madera	1	3
Muebles	7	12
Imprenta y editoriales	-	-
Minerales no metálicos	1	1
Productos metálicos	3	7
Maquinaria y equipos eléctrico y no eléctrico	-	-
Material de transporte	-	-
Diversos (industria)	1	1
Comercio al por mayor	3	6
Comercio al por menor	130	188
Comercio automotriz	-	-
Hoteles	3	6
Restaurantes	31	61
Servicios empresariales	7	14
Servicios comunitarios	12	24
Enseñanza	-	-
Salud	5	9
Reparación y mantenimiento de vehículo	5	13
Transporte, almacenamiento y comunicaciones	-	-
Intermediación financiera	-	-

Fuente: BCN. Directorio Económico año 2002, actualizado al año 2005

CUADRO 6.2. CANTIDAD DE ESTABLECIMIENTOS URBANOS Y NÚMERO DE TRABAJADORES

Municipio y Rama de Actividad	Total	
	Establecimientos	Trabajadores
QUILALÍ	16	126
Alimentos	-	-
Bebidas	-	-
Calzado	-	-
Madera y productos de madera	-	-
Muebles	-	-
Imprenta y editoriales	-	-
Minerales no metálicos	-	-
Material de transporte	-	-
Comercio al por mayor	-	-
Comercio al por menor	4	19
Comercio automotriz	3	12
Hoteles	-	-
Restaurantes	1	4
Servicios empresariales	-	-
Servicios comunitarios	2	7
Enseñanza	1	32
Salud	1	10
Reparación y mantenimiento de vehículo	-	-
Intermediación financiera	4	42

Fuente: BCN. Directorio Económico año 2002, actualizado al año 2005



Capítulo V

Proyección de Población Municipal, 2005-2020. Revisión 2007

CAPÍTULO V. PROYECCIÓN DE POBLACIÓN MUNICIPAL, 2005 – 2020. REVISIÓN 2007

Definiciones Básicas

Se presentan las proyecciones de población municipal por sexo, elaboradas con base a los techos departamentales resultantes de la revisión realizada en el año 2007, de las proyecciones de población a nivel nacional, utilizando los resultados del VIII Censo Nacional de Población 2005 y de la Encuesta Nicaragüense de Demografía y Salud 2006/07.

Con el Objetivo de valorar la tendencia y coherencia de los datos municipales, a lo largo del período 1971 – 2005, se analizaron las tasas de crecimiento y proporciones de población arrojadas por los censos de población, estimándose el grado de omisión para cada municipio. Posteriormente, se obtuvieron las tasas de crecimiento por municipio, las cuales fueron ajustadas a las tasas estimadas para los departamentos. Finalmente, para la proyección hasta el año 2020, se tomó la población base del año 2005 ajustándose a los techos departamentales proyectados al 30 de junio de cada año.

Para desagregar la población total municipal por sexo, se analizó el comportamiento del índice de masculinidad entre 1995 y 2005, tomándose en la mayoría de los municipios, el índice de masculinidad del censo de 2005, proyectando dicho indicador con una disminución del 10 por ciento entre 2005 y 2020. La población resultante se ajustó a los techos departamentales y por diferencia se obtuvo la población femenina.

CUADRO 7. PROYECCIONES DE POBLACIÓN AL 30 DE JUNIO POR SEXO, SEGÚN AÑO CALENDARIO Y TASA DE CRECIMIENTO. PERIODO 2005 - 2020.

Municipio, Año y Tasa de Crecimiento	Ambos Sexos	Hombres	Mujeres
QUILALÍ			
2005	28 006	14 254	13 752
2006	28 347	14 414	13 933
2007	28 690	14 572	14 118
2008	29 032	14 730	14 302
2009	29 374	14 887	14 487
2010	29 711	15 041	14 670
2011	30 065	15 205	14 860
2012	30 418	15 368	15 050
2013	30 765	15 530	15 235
2014	31 106	15 689	15 417
2015	31 442	15 845	15 597
2016	31 795	16 019	15 776
2017	32 139	16 191	15 948
2018	32 480	16 364	16 116
2019	32 804	16 526	16 278
2020	33 159	16 688	16 471
Tasa de Crecimiento			
2005 - 2010	1.2	1.1	1.3
2010 - 2015	0.9	0.8	1.0
2015 - 2020	1.1	1.0	1.1



Nicaragua

Objetivos de Desarrollo del Milenio
Sistema de las Naciones Unidas



Objetivo No. 1

Que todos tengamos un trabajo digno y alimento en nuestra mesa.



Objetivo No. 2

Que niños y niñas tengan una educación primaria completa.



Objetivo No. 3

Que mujeres y hombres tengamos las mismas oportunidades.



Objetivo No. 4

Que nuestros niños y niñas no mueran por enfermedades prevenibles.



Objetivo No. 5

Que todas las mujeres tengan una maternidad saludable.



Objetivo No. 6

Que no avance el VIH/SIDA, la malaria y otras enfermedades.



Objetivo No. 7

Que nuestro medio ambiente perdure y tengamos acceso al agua.



Objetivo No. 8

Que Nicaragua y el mundo entero formen una alianza para el desarrollo.

Más información sobre los Objetivos de Desarrollo del Milenio en Nicaragua:

www.onu.org.ni • www.undp.org.ni

